МБУК "Островская центральная районная библиотека"

# КАЛЕНДАРЬ
## знаменательных и памятных дат
## ОСТРОВСКОГО РАЙОНА
## на 2023 год









ОСТРОВ 2023

**230 лет Церкви Покрова Пресвятой Богородицы**

Известно, что между XVI и XVIII вв. на месте, где расположена церковь, существовал Покровский женский монастырь. Сведений о монастыре не сохранилось. Деревянная Покровская церковь простояла до конца XVIII в.

Построена церковь Покрова Пресвятой Богородицы в **1793** году и в мае того же года освящена. Стиль – позднее барокко. В 1800 году с западной стороны церкви была построена четырехъярусная колокольня. На ней, завершенной высоким шпилем, были укреплены многопудовые колокола. Среди них был колокол весом в 67 пудов, позднее его обменяли на колокол в 86 пудов. 29 мая 1842 года в церкви возник пожар, через два года она пострадала от урагана (были сорваны церковные колокола).

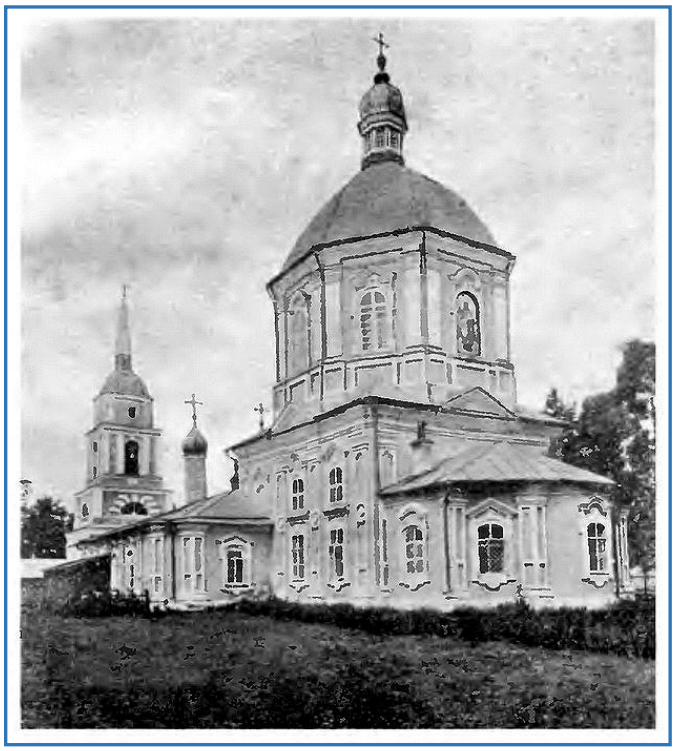

***фото 1900-1915 гг.***

Покровская церковь упоминается в повести писателя Л.Ф. Зурова «Древний путь»:

*«… в чистые окна видны вершины деревьев, что переросли в церковные главы. Через дорогу в кругу высоких лип стоит церковь Покрова с бледной иконописью на кремовых стенах…». «Паркет в зале блестел, словно срезанный воск, под солнцем радостно цвела новая, в резном киоте, училищная икона».*

Храм был закрыт советской властью в 1930-е гг. В 50-е годы 20 века восьмерик барабана и колокольня были разобраны. Позже здание занимал Дом пионеров.

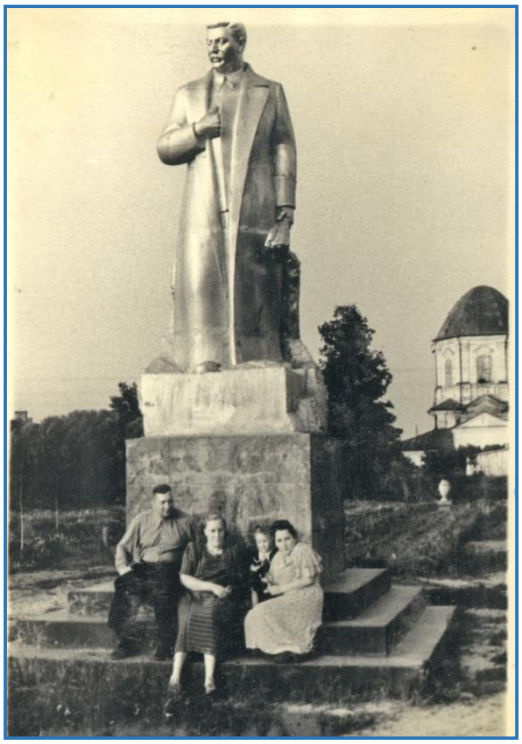

***Послевоенная фотография. На заднем плане видна Покровская церковь еще с куполом, но уже без крестов.***



В 2005 году храм передан Русской Православной Церкви, находится в запущенном состоянии, недействующий.

Литература


1. Зуров, Л. Древний путь / Зуров Леонид / Л. Зуров. - Париж : Посев, 1985. - 150 с.
2. Маленький город большой России: Опыт краеведческого справочника. - Остров, 2005. - С. 35 - 36.
3. Псковская энциклопедия, 903- 2003 / под ред. А. И. Лобачева. - Псков: Псковская энциклопедия , 2003. – С. 641-642. - (К 1100-летию первого упоминания Пскова).

**170 лет назад в ноябре 1853 года закончено строительство подвесных мостов через реку Великую**

Строительство подвесных мостов через реку Великая было начато в 1851 году по проекту штабс-капитана М.Я. Краснопольского, инженера путей сообщения и публичных зданий. А в октябре 1853 года все общестроительные работы были окончены.

Движение по мосту было открыто 3 ноября 1853 года, но еще раньше, 30 сентября, возвращавшийся из Ковно царь Николай I в присутствии толп народа, прошел по новому мосту в сопровождении начальника I округа Путей Сообщения полковника Гергарда и остался очень доволен. Создатель моста - Михаил Яковлевич Краснопольский был удостоен ордена Святой Анны II степени.

19 ноября 1853 года островские цепные мосты получили официальный статус - был издан Приказ об их зачислении в 4-ю дистанцию IV Отделения I Округа Путей Сообщения.




Мост состоит из двух пролетов, длина каждого из них превышает 98 метров. Вся высота сплошной части опор около 7 метров, а высота столбов, поддерживающих цепи – почти 10 метров. Опоры изготовлены из отборной плиты и облицованы булыжным камнем. Три нижних и три верхних ряда столбов сделаны из гранита. Ширина мостового пролета между перилами - 6,4 метра.

С годами в результате длительной эксплуатации мост был сильно поврежден. Восстановительные работы были проведены в 1927 г. и после ремонта мост стал именоваться именем Парижской Коммуны.



Трагическая страница в истории моста связана с датой 21 июля 1944 года. При отступлении из оккупированного города немцы успели заминировать мосты и сильно повредили южный пролет моста, советские военные под командованием майора Тараса Рымара предотвратили взрыв северного пролета. Мост в короткие сроки был восстановлен, и 1 мая 1945 года движение по нему было открыто. Если внимательно присмотреться, то на гранитной облицовке пилонов видны "шрамы", оставшиеся после войны.



С октября 2019 по декабрь 2020 года были проведены капитальный ремонт и реставрация мостов. С металлических ферм Южного и Северного моста счистили ржавчины и грязи в два пальца толщиной. Гранитные опоры (пилоны) мостов тоже очистили от грязи, грибка, плесени, мха. В общей сложности с объекта вывезли 120 кубометров соскобленного лака, опилок, копоти, прогнивших досок. Заменили или отремонтировал пролётные

строения, несущие цепи, опоры, пилоны и анкерные шахты, конуса, а также подходы к Северному и Южному мостам. Мосты получили новое освещение — по всему периметру металлических конструкций установлено 360 энергосберегающих светильников с разным светом. Стоимость реализации проекта составила более 320 млн. рублей.

О преображенных цепных мостах жители и гости города говорят с восхищением. Достопримечательность преобразилась, сохранив при этом свой исторический облик. Несмотря на внешнюю ажурность и легкость эти мосты выдерживали проезд танковых колонн, они и сегодня способны выдержать серьезный вес, но при этом имеют свойство раскачиваться. Поэтому они закрыты для автотранспорта и являются любимым местом островичей для прогулок.



Литература

1. Маленький город большой России: Опыт краеведческого справочника. - Остров, 2005. - 680 с.

2. Панов Н. Летопись г. Острова и его уезда Псковской губернии. - Остров: Тип. А.И. Фуфаевой , 1913. - 416с.: ил.

3. Пахрин, Ю.П. Остров: путеводитель / Ю. П. Пахрин. - Л. : Лениздат, 1974.- 127 с.

4. Потравнов, А., Хмельник, Т. Цепные мосты встречают 160-летний юбилей / Александр Потравнов, Татьяна Хмельник // Островские вести.– 2013. - № 44. – С. 10-11.

5. Путеводитель по старому Острову.- Остров, 2005.- 104 с., ил.

6. Родионова Н.Г. Прогулка по старому Острову. - Остров, 1991.- 36 с.

**155 лет назад в 1868 году в бывшем здании погранзаставы на улице Псковской разместилась первая земская больница**

В больнице имелось 50 штатных кроватей для всех видов болезней и 10 кроватей для инфекционных больных. К 1902 году в Островском уезде работали 4 врача, 13 фельдшеров и 7 акушерок и повивальных бабок.

В 1903 году в Островском уезде функционировали 4 больницы: Островская земская больница на 50 коек, Островская земская больница № 2 на 10 коек, Выборгский земский приемный покой Островского уезда на 10 коек, Островская тюремная больница на 10 коек.



Литература

1. Маленький город большой России: Опыт краеведческого справочника.- Остров, 2005. - С. 491.

**110 лет назад 2 марта 1913 года в городе Острове была открыта первая общественная библиотека**

Ответственным лицом считался коллежский асессор Степан Павлович Смирнов, состоящий заведующим Островским высшим начальным училищем. Располагалась библиотека в доме П.С. Смирнова по Успенской улице (ныне улица Урицкого). Здание не сохранилось.

Хозяином библиотеки, обеспечивающим существование и материальное положение её, являлось Островское Городское Управление. За общественную плату все желающие могли пользоваться книгами и периодическими изданиями. Плату за использование библиотекой определяла Городская Дума. Средства библиотеки составлялись: из платы за чтение книг и журналов; из пособий города, земства и частных пожертвований; из сборов публичных чтений, концертов и спектаклей с разрешения соответствующего начальства. Располагалась библиотека по улице Успенской (ныне улица Урицкого) в доме П.С.Степанова.

Сегодня Муниципальное бюджетное учреждение культуры «Островская центральная районная библиотека» (правопреемница Островской городской общественной библиотеки) расположена на улице Спартака, д. 7 в типовом здании, построенном в 1968 году.



Литература

1. Маленький город большой России: Опыт краеведческого справочника.- Остров, 2005. - С. 559 - 561.

## 125 лет назад в 1898 году в Острове начал работать хлебокомбинат

С 1947 года произошло объединение хлебокомбината и пищекомбинатом. Расширился ассортимент перерабатываемого сырья и готовой продукции. Кроме хлебобулочных изделий, предприятие стало производить лимонад, соки, варенье, компоты, делали клюкву в сахарной пудре, солили капусту, грибы.

В 1900-х годах в структуру хлебокомбината входили хлебопекарное ("Островский хлеб") и кондитерское ("Кондитер Остров") производства, а также магазины торговой сети "Горячий хлеб". До начала 1990-х гг. хлебокомбинат обеспечивал продукцией большинство торговых точек Острова и Островского района. В середине 1990-х гг. резко сократил объёмы производства (в 7 раз в 1999 году к 1990 году).

В конце 2000-х гг. комбинат стал сдавать позиции Псковскому хлебокомбинату. После того, как в ноябре 2011 года был расторгнут договор на поставку хлебобулочных изделий в в/ч 35600, предприятие потеряло почти все крупные места сбыта, и было вынуждено сократить большую часть работников. В феврале 2012 года по отношению к Островскому хлебокомбинату была применена процедура банкротства и он был закрыт.

Литература

1. Маленький город большой России: Опыт краеведческого справочника.- Остров, 2005. - С. 223.

## 105 лет назад 8 июня 1918 года в городе Остров был сформирован Островский военный комиссариат

Он ведал учетом военнообязанных, материальных средств, мобилизационной работой, формирование частей и подразделений, обучением и снабжением войск. Состоял из отделов: общего, агитационно-вербовочного, учетного, формирования и обучения, снабжения. Уездному комиссариату подчинялись войска и военные учреждения, расположенные в уезде. Военный комиссар являлся непосредственным политическим органом Советской власти и Красной Армии. Личность комиссара была неприкосновенной.

Литература

1. Маленький город большой России: Опыт краеведческого справочника.- Остров, 2005. - С. 603 - 605.

**100 лет назад в апреле 1923 года создан первый в Острове отряд юных пионеров**

По словам Ю.П. Пахрина, сначала в пионерский отряд входило 27 человек, а через три года в городе было уже 53 отряда, в них 1150 пионеров и около 150 октябрят.

Трудно было вовлекать ребят в пионерию. Во многих семьях против этого были родители. Как правило, пионерами становились дети коммунистов, младшие братья комсомольцев.

Из воспоминаний Ани (Анны Ивановны) Ларцевой – одной из первых пионерок города: «Мы делились на звенья, каждое звено носило какое-нибудь название. Выполняли самую разную работу. Пололи улицы, на чем зарабатывали 3 копейки… Многие жители тогда болели тифом, мы помогали этим семьям. Очень часто выступали с концертами, которые нам помогали готовить Петя Меркурьев и его брат Вася, с показом кинофильмов во время религиозных праздников, чтоб привлечь молодежь к себе, а не в церковь…»

Пионеры принимали активное участие в восстановлении народного хозяйства: выходили на субботники, приводили в порядок улицы и дворы разгружали эшелоны с дровами, боролись за ликвидацию неграмотности.



Литература


1. Маленький город большой России: Опыт краеведческого справочника.- Остров, 2005. - С. 656 - 661.
2. Пахрин, Ю.П. Остров: путеводитель / Ю.П. Пахрин. - Л. : Лениздат, 1974. - С. 68.

**80 лет назад 9 сентября 1943 года в Тишинском лесу расстреляны участники подпольной комсомольской организации**

9 сентября члены подпольной комсомольской организации Людмила Филиппова, Олег Серебренников, Лев Судаков, Александр Митрофанов, и отважная советская разведчица Зоя Круглова были тайно вывезены фашистами в Тишинский лес и расстреляны.

Место расстрела сравняли с землёй. После 16 лет активного поиска, осенью 1959 года удалось отыскать место расстрела юных героев. Памятный обелиск островским подпольщикам у шоссе Остров – Палкино был установлен 27 июня 1965 года.



Литература


1. Маленький город большой России : опыт краеведческого справочника.- Остров: [б. и.], 2005.- С. 113 - 118 : ил.
2. Орищенко, А. Гордая в смерти : [воспоминания] / А. Орищенко // Островская земля: краевед. и лит.-худож. альм. - Остров, 2005. - Вып. 2. - С. 25.
3. Островская земля : краеведческий и литературно-художественный альманах. Вып. 2 / Администрация Островского района. - Остров : [б. и.], 2005. - 84 с. : фот.
4. Пахрин, Ю.П. Остров : путеводитель / Ю. П. Пахрин.- Л. : Лениздат, 1974. - С. 91- 98.
5. Псковская энциклопедия, 903-2003 / под ред. А. И. Лобачева. - Псков: Псковская энциклопедия , 2003. – С. 508.
6. Суббота, Н. Островские молодогвардейцы / Н. Суббота // Псковская земля. История в лицах. "Сии бо люди крылати..." / [ред.-сост. Т. В. Вересова ; худ. Г. И. Метченко]. - М., 2007. - С. 412 - 416.

**60 лет назад 19 мая 1963 года открыт памятник Герою Советского Союза, руководителю подпольной комсомольской организации Клавдии Ивановне Назаровой**

В 1959-м г. среди комсомольцев, молодежи и пионеров началось движение по сбору средств на памятник Герою Советского Союза К. И. Назаровой. Инициативу проявили пионеры школы № 5 г. Острова, где училась и работала старшей пионервожатой Клава, обратившиеся с призывом ко всем школьникам области.

Обращение нашло широкий отклик не только на Псковщине, но и за ее пределами. Ежедневно ребята собирали и приносили в школы десятки килограммов металлолома и макулатуры, а вырученные за них средства поступали в фонд сооружения памятника — на специальный счет, открытый обкомом ВЛКСМ.

Памятник был создан скульптором Н.А. Страховым и архитектором В.А. Бубновским.

19 мая 1963 г. на центральной площади города, носящей имя Героя Советского Союза К. Назаровой, состоялось торжественное открытие памятника.



***Фото открытия памятника***



***Пионеры на открытии памятника К. Назаровой***

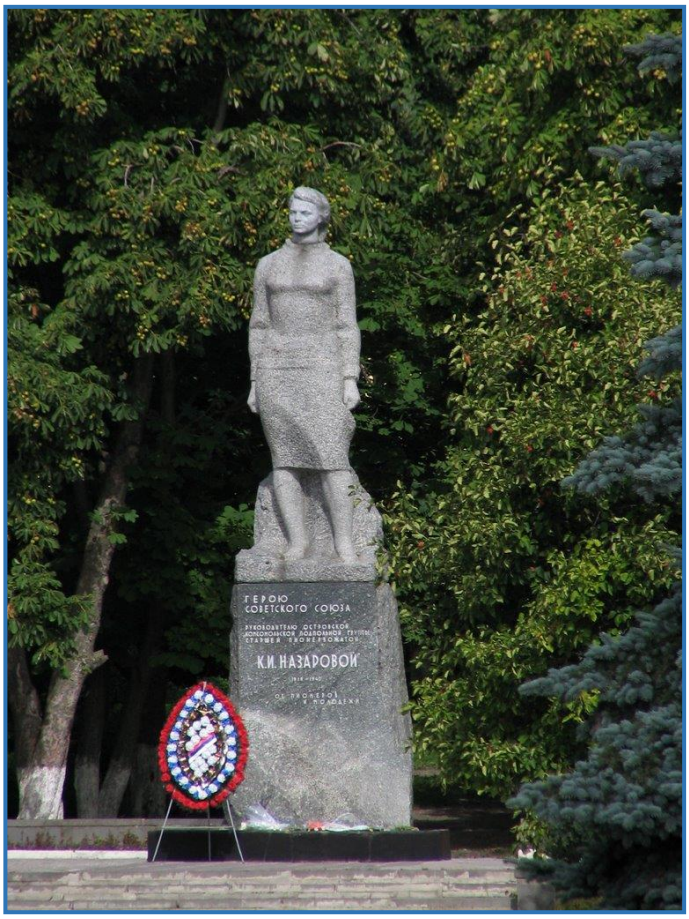


***Воздвигнут памятник герою,***
***Ему стоять и вечным быть.***
***Здесь Клава умирала стоя,***
***Чтоб на коленях нам не жить.***
***М. Степанов***

Литература

1. Пахрин, Ю.П. Остров: путеводитель / Ю.П. Пахрин.- Л.: Лениздат, 1974.- С. 144.

2. Псковская энциклопедия, 903-2003 / под ред. А. И. Лобачева. - Псков: Псковская энциклопедия , 2003. – С. 597.

3. Сторокожева, Е.С. «Скорей умрем, чем встанем на колени...» [Электронный ресурс] / Сторокожева Елена Сергеевна; ПОУНБ . – Псков, 2013. - Режим доступа : http://pskoviana.ru/index.php.?option=com_content&view=article&id=1076

**35 лет назад 25 мая 1988 года основан Спортивно-оздоровительный центр «Юность»**

Центр расположен на берегу озера Гороховое в нескольких километрах от города Острова, в Бережанской волости Островского района Псковской области.

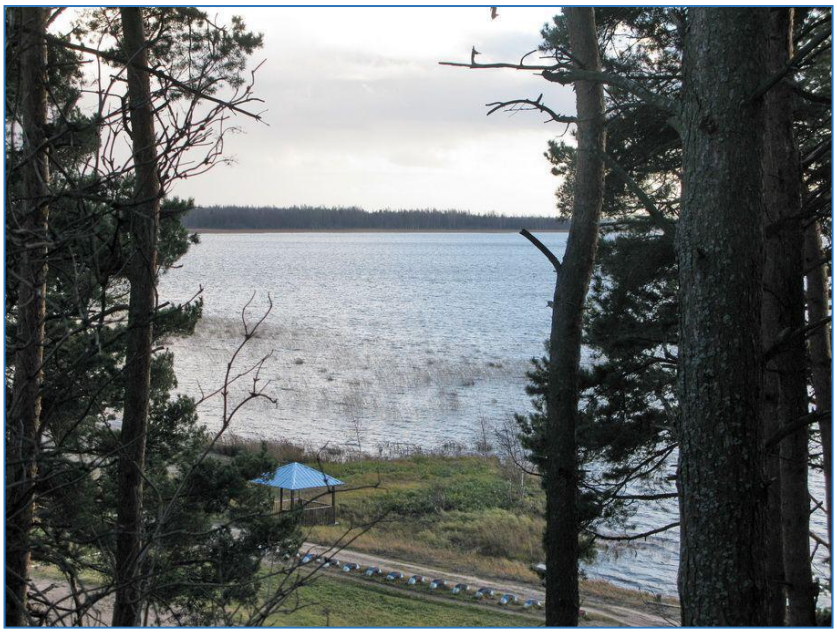

Начиналась «Юность» не на берегу Горохового озера, а в окраинном районе города Остров - микрорайоне «Строитель». Выпускник Псковского педагогического института Павел Мищенков стал инициатором создания многопрофильного спортивного клуба для подростков «Золотой клубок». Вскоре клуб стал своеобразным досуговым центром. Ребята, увлеченные лыжным спортом, мечтали заниматься этим видом и в летнюю пору, без лыжероллерной трассы было не обойтись.

На том месте, где сейчас расположена столовая спортивно-оздоровительного Центра «Юность» было пепелище. Вместо сгоревшего дома молодые ребята при финансовой поддержке Островского горисполкома собрали щитовой домик для местных любителей лыжного спорта. Вместе с ребятами, взрослыми помощниками своими руками тянули полуторакилометровый водопровод к месту будущей базы, траншеи для укладки труб рыли своими руками. Вручную прорубали просеку под будущую 880-метровую лыжероллерную трассу.

Первой на базу прибыла молодежная сборная во главе с тренерами Александром Завьяловым и Владимиром Сорокиным. За ними приехала звездная женская команда во главе с великим тренером Александром Грушиным. В 1993 году «Юность» поддержала Федерация лыжных гонок России, выделила средства на развитие базы. Открыли школу-интернат, где

учились молодые спортсмены. Среди них и будущий олимпийский чемпион, острович Михаил Иванов.



В 1998 году впервые в Острове прошло Летнее первенство России по лыжным гонкам. В гонках на лыжероллерах участвовали неоднократные чемпионы мира и олимпийских игр Любовь Егорова, Анфиса Резцова, Нина Гаврылюк, Ольга Данилова, Светлана Нагейкина, Алексей Прокуроров и молодые спортсмены, побеждавшие на молодежных чемпионатах мира.

«Юность» стала тренировочной базой и для биатлонистов. В Острове они проходили летнюю подготовку, закладывали фундамент для будущих побед. Это золотой фонд нашего спорта: Сергей Тарасов, Сергей Чепиков, Ольга Зайцева, Ольга Пылева, Светлана Слепцова, Анна Богалий, Светлана Ишмуратова, Альбина Ахатова, Евгений Устюгов.

На территории «Юности» проводились чемпионаты России и Псковской области, чемпионаты Северо-Западного и Центрального Федеральных округов, международные соревнования.



Литература

1. Маленький город большой России: Опыт краеведческого справочника. - Остров, 2005.- С. 582 - 587.
2. Псковская энциклопедия, 903-2003 / под ред. А. И. Лобачева. - Псков: Псковская энциклопедия , 2003. – С. 968.

**30 лет назад в 1993 году введена в эксплуатацию средняя общеобразовательная школа № 7**

С 1 сентября 2006 года школе присвоили имя Виталия Николаевича Пушкарева, возглавлявшего с 1990 по 1993 год Псковский облисполком. Именно он помогал в строительстве школы.



Два корпуса школы, в одном из которых занимается начальная школа, рассчитаны почти на 1300 учеников.

Сейчас в школе очень хорошо развито ученическое самоуправление, работают научное общество, общественная организация «Седьмое измерение», вожатский отряд «Осьминожки», клуб пушкинистов «Арион» и театральный коллектив «Эликсир». С 2006 г. обобщив накопленный опыт, школа участвует в инновационной деятельности по моделированию и построению образовательной системы Школы самореализации учащихся.



Литература

1. Маленький город большой России: Опыт краеведческого справочника.- Остров, 2005. - С. 538 - 540.

**30 лет назад в сентябре 1993 года кинотеатр «40 лет Октября» взял на себя дополнительные функции, расширил сферу деятельности и был преобразован в Центр культуры «Юбилейный»**

Для каждого горожанина здесь находится занятие. Кто-то сюда приходит научиться вязать, кто-то петь, танцевать, рисовать, но большинство горожан приходит на многочисленные мероприятия: праздничные, игровые, развлекательные, танцевальные.

В Центре создана «Комната ремесел», где постоянно развернуты выставки местных мастеров, проводятся занятия по изучению традиционных ремесел и промыслов. «Юбилейный» является районным методическим центром для клубных учреждений района. Центр культуры «Юбилейный» участник и организатор областных, районных и городских праздников, фестивалей, смотров и конкурсов.



Творческие коллективы Центра культуры неоднократные победители областных, Российских, международных фестивалей и конкурсов. За высокий исполнительский уровень удостоены звания «Народный» хор «Песня русская», ансамбль русских народных инструментов «Русская мозаика», вокально-инструментальный ансамбль «Интер».

Литература

1. Маленький город большой России: Опыт краеведческого справочника.- Остров, 2005. - С. 555 - 557.

**285 лет со дня рождения Болотова Андрея Тимофеевича (7.10.1738-4.10.1833) – писателя, мемуариста, философа-моралиста, одного из основоположников русской агрономической мысли**

В 1752, 1762 годах А.Т. Болотов посещал имение Апанькино (Опанькино) Островского уезда.



В 1744 году старшая сестра Андрея Прасковья вышла замуж за псковского помещика Василия Неклюдова, имение которого находилось в 20 верстах от Острова на берегу реки Лжи. Там, где река делает изгиб, в живописно расположенном месте и находится Апанькино (Опанькино). Андрей Болотов с 1744 по 1762 год много раз приезжал туда к сестре и её мужу. После смерти родителей в 1752 году Болотов переезжает в Апанькино и живет там почти год. В своем самом главном трехтомном произведении «Жизнь и приключения Андрея Болотова, описанные самим им для своих потомков» он упоминает о том, как проходила зимняя рыбалка в Апанькино.

Литература


1. Левин Н. Ф. Дворяне Неклюдовы и их усадьбы // Дворянские усадьбы Псковской губернии : (материалы II областной науч.-практ. конф.) / Гос. ком. Псков. обл. по культуре и туризму ; ГУК "Псковская областная универсальная научная библиотека" ; Адм. Локнян. р-на . - Псков, 2008. - С. 71-82.
2. Псковский край в литературе [Текст] / под ред. Н. Л. Вершининой. Псков: ПГПИ, 2003. - С. 107 -116.
3. Псковская энциклопедия, 903-2003 / под ред. А. И. Лобачева. - Псков: Псковская энциклопедия , 2003. – С. 107.

**175 лет со дня рождения Николая Александровича Панова (1848 - ?), священника, краеведа**

Родился Николай Александрович Панов 27 ноября (9 декабря) 1848 года в Риге. Окончил Псковскую духовную семинарию в 1870 году и с 14 февраля следующего года 14 лет служил настоятелем Никольской церкви г. Острова. Настоятелем главного храма Острова – Троицкого собора он состоял с 15 февраля 1885 года. В сан протоиерея его возвели 9 июня 1896 года. 2 декабря 1908 года, в 60-летнем возрасте по прошению Н.А. Панов уволился «за штат». В этот период был членом Островского уездного училищного совета, председателем Островского отделения Епархиального училищного совета, депутатом от духовенства в уездном комитете попечительства о народной трезвости. Панов устроил первую городскую церковно-приходскую школу. Затем в подгородных деревнях открыл ещё две такие школы, которыми тоже заведовал.




Итогом большого литературно-краеведческого труда Н.А. Панова стали две книги, посвященные истории города Острова. В первой половине 1912 года типография Псковского губернского земства выпустила «Летопись Троицкого собора г. Острова Псковской губернии. (Материалы к истории собора)», а в 1913 году островская типография А. И. Фуфаевой издала «Летопись г. Острова и его уезда Псковской губернии. (Материалы к истории г. Острова и его уезда)».

Литература

1. Левин, Н. Ф. Островский летописец Николай Панов / Н. Ф. Левин // Летопись Троицкого Собора г. Острова Псковской губернии : (Материалы к истории Собора) ; Летопись г. Острова и его уезда Псковской губернии : (Материалы к истории г. Острова и его уезда). - Репринт. изд. - Псков, 2004. - (Псковская историческая библиотека). - С. 7-14.

2. Островский летописец Николай Панов // Маленький город большой России. – Остров, 2005. – С. 67.

3. Панов Николай Александрович // У истоков Псковского краеведения : биобиблиогр. рек. указ. лит. Вып. 3 / Гос. ком. по культуре Пск. обл. ; Пск. обл. универс. науч. б-ка ; [сост. Е.Г. Киселева, И.Б. Крутикова, Н.Ф. Левин]. - Псков : Изд-во Псковского областного Центра народного творчества, 2005. – С. 39-41.

**135 лет назад умер Михаил Александрович Назимов (19 мая 1801 – 9 августа 1888), декабрист**



Родился М. А. Назимов в селе Горончарово Староуситовской губы Островского уезда (ныне Новоуситовская волость Палкинского района), в семье, представляющей старинный дворянский род Псковской губернии. Его отец Александр Борисович - островский предводитель уездного дворянства, мать - Марфа Степановна Шишкова - владела поместьями в Псковском, Порховском и Холмском уездах.

Михаил Александрович получил блестящее образование, военную службу начал очень рано. Вращаясь в кругу столичных офицеров, Назимов вступил в тайную офицерскую организацию Северное общество. О восстании 14 декабря 1825 г., узнал из письма И. И.Пущина и срочно выехал в Петербург, но опоздал. Был арестован, лишен чинов и дворянского звания, приговорен в ссылке в Сибирь на вечное поселение. Человек одаренный и деятельный, М. А. Назимов и в ссылке нашел применение своим способностям и знаниям: по его проектам строились дома горожан, и был возведен Богородице-Рождественский собор; он обучал детей, хлопотал об открытии школ, помогал населению, участвовал в строительстве общественных зданий, часть денег, которые ему присылали из дому, раздавал нуждающимся товарищам по ссылке и бедным.

Летом 1830 г. по ходатайству матери поселился в Кургане, откуда в 1837 г. переведен рядовым на Кавказ.

В апреле 1939 г. он был произведён в унтер-офицеры, в ноябре 1840 года (в 39 лет) стал юнкером; осенью 1843 года получил звание прапорщика, в марте 1845 года - подпоручика. Летом 1846 года в чине поручика был уволен в отставку с дозволением жить в городе Пскове под секретным надзором. Поселившись в имении Быстрецово (ныне деревня Быстрецово Карамышевской волости Псковского района), он вскоре приобрел широкую известность своей щедрой благотворительностью.

Назимов принимал деятельное участие в разработке проекта освобождения крестьян от крепостной зависимости, состоя с самого введения земства сначала гласным, с 1861-го – мировым посредником, а затем в течение многих лет председателем Псковской губернской земской управы и многое сделал в развитии образования на Псковщине.

9 августа 1888 года Назимов умер в Пскове на 89-м году от рождения (предпоследним из декабристов); похоронен на Дмитриевском кладбище.




Литература

1. Попов, А. А. «Он более виновен, чем другие» // Попов А. А. Декабристы-псковичи. - Л., 1980. - С. 69-96.
2. Иванов, С. А. Декабрист М. А. Назимов и его участие в реформах 60-70 г.г. XIX в. в Псковской губернии / С. А. Иванов // Псковский край : культура, образование, история : сб. ст. - Псков, 2000. - С. 62 - 80.
3. Назимов Михаил Александрович // Псковская энциклопедия. - Псков, 2003. - С. 508.
4. Назимов Михаил Александрович [Электронный ресурс] / Сторокожева Елена Сергеевна; ПОУНБ. – Псков, 2013. - Режим доступа : http://pskoviana.ru/istoriya/persony/207-istoricheskie-lichnosti/1899-nazimov-mikhail-aleksandrovich

**45 лет со дня смерти Меркурьева Василия Васильевича (6.04.1904-12.05.1978) – народного артиста СССР, актера, педагога**



В. В. Меркурьев родился 6 апреля 1904 года в городе Острове Псковской области. Он был одним из шестерых детей в семье небогатого торговца Василия Ильича Меркурьева и Анны Ивановны Гроссен (уроженки Швейцарии).



*Дом В.В. Меркурьева (не сохранился)*

Интерес к будущей профессии у В. В. Меркурьева проявился рано. Учась в церковно-приходском училище, он играл в любительских спектаклях, поздн ее вошел в труппу школьного драматического театра. Был управляющим и работал в труппе драматического театра г. Острова. Это определило решение Меркурьева стать актером.

В 1923 году Псковским губернским комитетом комсомола ему была вручена путевка в Петроградский институт сценических искусств. В 1926 году Василий Меркурьев окончил Ленинградский институт сценических искусств.

С 1937 года и до своей кончины Василий Меркурьев работал в Ленинградском театре драмы имени А.С. Пушкина. В кино Василий Меркурьев дебютировал в 1937 году. Наибольший успех и зрительскую любовь талантливому актеру принесли комедийные работы - старший лейтенант Туча в блистательной картине "Небесный тихоход", Лесничий в незабываемой сказке "Золушка", архитектор Нестратов в лирической ленте "Верные друзья", Мальволио в экранизации шекспировской "Двенадцатой ночи".




С 1932 года Василий Меркурьев преподавал в Ленинградском государственном институте театра, музыки и кинематографии, где в 1950 году стал профессором. Умер В. В. Меркурьев 12 мая 1978 в Ленинграде. Похоронен в Ленинграде, на Литераторских мостках Волковского кладбища.

Литература

1. Василий Васильевич Меркурьев. // Маленький город большой России: опыт краеведческого справочника / сост. Л. П. Шершнева, Т. А. Тихонова. - Остров, 2005. - С. 77-81. - с портр.

2. Меркурьев, В. В. Воспоминания. Статьи / Василий Меркурьев; сост. Л.С. Данилова.- М.: Всерос. театр. о-во, 1986.- 200 с., ил.

3. Псковская энциклопедия / Гл. ред. А.И. Лобачев. - Псков: Псковское региональное общественное учреждение – издательство «Псковская энциклопедия», 2007.- С. 481.

**135 лет со дня рождения Кукурузы Марта (Мартына) Григорьевича (18.02.1888 - 02.11.1968), участника 4-х войн: I Мировой, Гражданской, советско-финской и Великой Отечественной**

Март (Мартын) Григорьевич Кукуруза (Кукурузо) родился в 1888 г. в семье крестьянина в с. Петрашевка Винницкой области. Украинец. Мать вынуждена была отдать на воспитание в 7 Донской казачий полк. Закончил 2-годичные курсы командиров среднего начальствующего состава.



В 1909 г. был призван на действительную военную службу. В годы Первой Мировой войны кавалерийская часть, в которой служил Кукурузо, сражалась с немцами под Кенигсбергом, Тильзитом, Мемелем. За храбрость, проявленную в боях, М. Г. Кукурузо был награжден орденом Святого Георгия 4 степени. В Красной Армии с 1917 - 1926 г.; с 1939 по 1940 г.; с 1941 по 1944 г. В 1918 г. Март Григорьевич в партизанском отряде Н.А. Порозова, действовавшем на территории Островского и Псковского уездов, сражался с немецкими интервентами и белогвардейцами Булак-Балаховича. Затем был направлен в 1-ю конную армию под командованием Буденного, командовал эскадроном Манычского полка, участвовал во многих боях. Пришлось ему сразиться и с бандами Махно.

В годы Великой Отечественной войны М. Г. Кукурузо воевал на Западном фронте, участвовал в обороне Ленинграда, в боях на Волховском фронте, в боях за Ригу. Был награжден двумя орденами Красной Звезды, орденом Отечественной войны 2 степени, медалью «За победу над Германией» и другими. За годы военной службы был 9 раз ранен. Воинское звание ст. лейтенант.

В мирное время работал директором Островской межрайонной комиссии «Заготсырье». Умер 2 ноября 1968 г., похоронен в г. Острове.

**105 лет со дня рождения Клавдии Ивановны Назаровой - организатора и руководителя подпольной комсомольской организации во временно оккупированном городе Остров**



Родилась К. И. Назарова в октябре 1918 года в городе Остров Псковской области в крестьянской семье. Окончила 10 классов, 1 курс Института физической культуры в Ленинграде. Работала в школе № 5 старшей пионервожатой, в период оккупации города Остров немецко-фашистскими захватчиками - в швейной мастерской.

Подпольщики во главе с К. И. Назаровой установили связь с партизанами, собирали и передавали им ценные разведывательные данные, оказывали помощь раненым, содействовали побегам военнопленных из лагерей, распространяли листовки, собирали оружие и боеприпасы.

В ноябре 1942 года гитлеровцам с помощью предателя удалось выявить и арестовать Клаву и некоторых ее боевых товарищей. После жестоких пыток и допросов она была казнена фашистами 12 декабря 1942 года на центральной площади города. Звание Героя Советского Союза К.И. Назаровой было присвоено посмертно 20 августа 1945 года. Похоронена она в г. Острове.

В городе Остров 19 мая 1963 года установлен памятник Героине (скульптор Н.А. Страхов, архитектор В.А. Бубновский). Её именем названы улицы в городах Остров, Псков, Калининград, Ленинск-Кузнецкий Кемеровской области, посёлке городского типа Бежаницы Псковской области, школы в городе Остров и городе Гремячинск Пермской области.



Литература.


1. **Арсеньев, А. Я.** Назарова Клавдия Ивановна / А. Я. Арсеньев, А. П. Арсеньева // Арсеньев А. Я., Арсеньева А. П. Псковичи - Герои Советского Союза. - Л., 1983. - С. 190-192.
2. **Корнеев, Н. П.** Назарова Клавдия Ивановна / Н. П. Корнеев // Корнеев Н. П. Подвиги героев бессмертны / Н. П. Корнеев, О. В. Алексеев. - Псков, 2005. – 112 с. : фот.
3. Маленький город большой России : опыт краеведческого справочника.- Остров : [б. и.], 2005.- С. 113 : ил.
4. **Орищенко, А.** Гордая в смерти : [воспоминания] / А. Орищенко // Островская земля: краевед. и лит.-худож. альм. - Остров, 2005. - Вып. 2. - С. 25.
5. **Островская земля** : краеведческий и литературно-художественный альманах. Вып. 2 / Администрация Островского района [и др. ; сост. и ред. Л. И. Владимирова]. - Остров : [б. и.], 2005. - 84 с. : фот.
6. Псковская энциклопедия, 903-2003 / под ред. А. И. Лобачева. - Псков: Псковская энциклопедия , 2003. – С. 508. - (К 1100-летию первого упоминания Пскова).
7. **Суббота, Н.** Островские молодогвардейцы / Н. Суббота // Псковская земля. История в лицах. "Сии бо люди крылати..." / [ред.-сост. Т. В. Вересова ; худ. Г. И. Метченко]. - Москва, 2007. - С. 412 - 416.





Памятник К.И. Назаровой, расположенный на площади, носящей ее имя.

Создан скульптором Н.А. Страховым и архитектором В.А. Бубновским.

**100 лет со дня рождения Дмитриева Константина Алексеевича (1923 – 1942 гг.), члена островской подпольной организации**

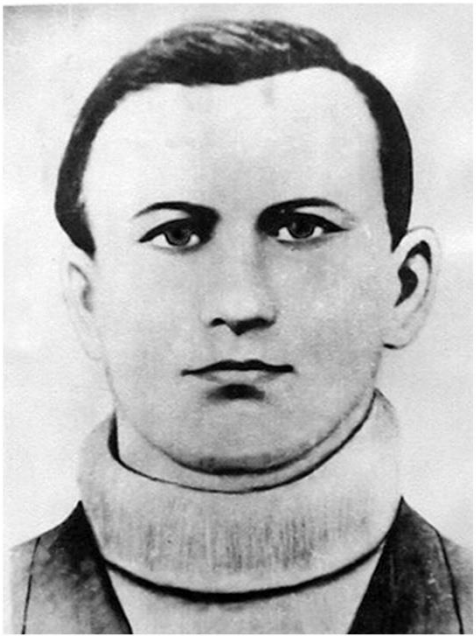

К.Дмитриев

Дмитриев Константин Алексеевич (1923 – 1942 гг.). Проживал в деревне Рядобжа. С лета 1941 года - активный участник подполья. Участвовал в сборе оружия, в диверсиях, распространении листовок. В феврале 1942 года его назначили ездовым в обоз, который вез из Острова в Опочку ящики с артиллерийскими снарядами. Костя сумел сбросить в снег около 300 снарядов, а потом бежал. Был арестован 6 ноября 1942 года. Казнен 12 декабря 1942 года. Похоронен в братской могиле на городском кладбище Острова.

Указом Президиума Верховного Совета СССР от 10 мая 1965 года за проявленное мужество в борьбе с немецко-фашистскими захватчиками был награжден орденом Великой Отечественной войны II степени.

**100 лет со дня рождения Корнильева Павла Павловича (1923 – 1944 гг.), члена островской подпольной организации**

Корнильев Павел Павлович родился в 1923. Член подпольной организации, разведчик. После освобождения родного города ушел на фронт. Погиб 14 сентября 1944 года. Похоронен в Эстонии в районе деревни Каяйна (город Сору).

Указом Президиума Верховного Совета СССР от 10 мая 1965 года за проявленное мужество в борьбе с немецко-фашистскими захватчиками был награжден орденом Великой Отечественной войны II степени.

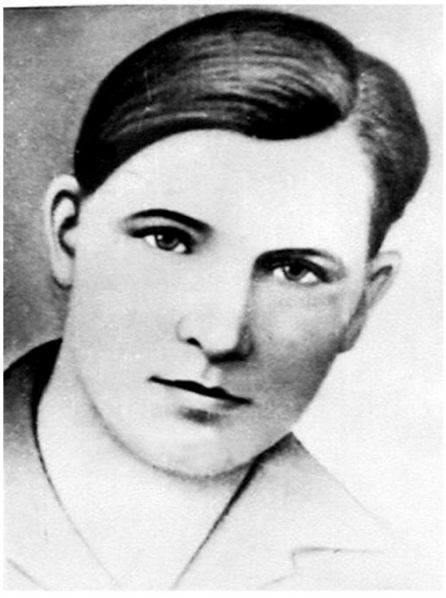

П.Корнильев

**100 лет со дня рождения Зои Григорьевны Кругловой (1923 – 1943 гг.), советской разведчицы**



З.Байгер

Зоя Григорьевна Круглова (Байгер) родилась 24 апреля 1923 года в селе Мошенском, Новгородской области. Зимой 1941 года Зоя Круглова вместе с Аней Дмитриевой и радисткой Паней Морозовой перешли линию фронта. Командование направило девушек в Сошихинский район, Псковской области, для сбора сведений о продвижении гитлеровских войск на ленинградском направлении.

Хорошо знавшая немецкий язык, Зоя Круглова выдавала себя за немку Байгер, отца которой якобы расстреляли большевики в 1938 году. Ей удавалось узнавать у гитлеровцев ценные сведения о посадочных площадках для самолетов, о численности гарнизонов, о передвижении воинских эшелонов. Сведения эти по радио передавались нашему командованию.

Летом 1942 г. Зоя Круглова установила связь с Островской подпольной организацией и передала четыре радиограммы. В начале 1943 г. Круглову арестовало гестапо и направило её в лагерь смертников. Зое удалось бежать, но на линии фронта она попала в руки провокаторов и снова очутилась в тюрьме в городе Острове.

В фашистском застенке Зоя вела себя мужественно. Свыше месяца гитлеровцы истязали смелую разведчицу. Как рассказывает А. Д. Пояркова, которая вместе с Зоей сидела в тюрьме, девушку часто приводили с допроса с разбитой головой и лицом, но она не падала духом. Часто из камеры слышался ее голос – она пела, и тогда в других камерах наступала тишина, все слушали ее.

Перед казнью Зоя сделала надпись на стене камеры № 23 тюрьмы города Острова: «Я раньше любила волю, свободу, простор, поэтому мне очень трудно привыкнуть к неволе. А имя Зоя в переводе с греческого языка и есть жизнь. Ах, как хочется жить, жить…»

9 сентября 1943 года вместе с островскими подпольщиками Зоя была расстреляна в Тишинской лесу.

Зоя Круглова была посмертно награждена орденом Отечественной войны I степени.

**100 лет со дня рождения Михайлова Николая Павловича (1923 – 1942 гг.), члена островской подпольной организации**

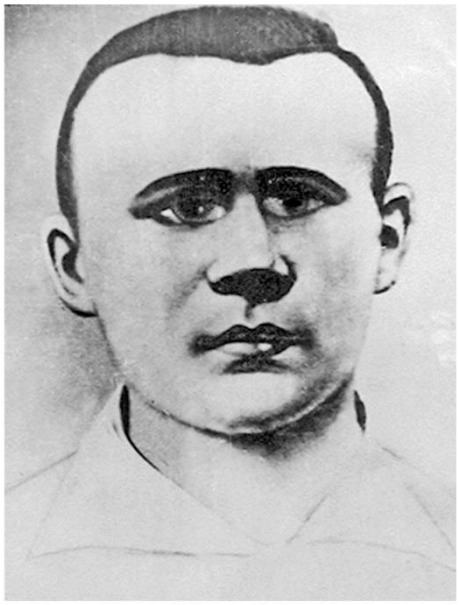

Н.Михайлов

Михайлов Николай Павлович родился и жил в деревне Рядобжа Островского района. Мечтал быть летчиком. С августа 1941 года активный участник подполья. Участвовал в сборе оружия, в диверсиях, распространении листовок. Был арестован 6 ноября 1942 года. Казнен 12 декабря 1942 года. Похоронен в братской могиле на городском кладбище Острова.

За проявленное мужество в борьбе с немецко-фашистскими захватчиками был награжден орденом Великой Отечественной войны II степени.

**100 лет со дня рождения Митрофанова Александра Ивановича (1923 – 1943 гг.), члена островской подпольной организации**



А.Митрофанов

Митрофанов Александр Иванович родился и жил в городе Остров. Мечтал стать курсантом Ленинградского военного училища, поехал поступать. Но, когда началась война, вернулся в Остров. Вскоре Саша Митрофанов стал членом руководящей группы Островского подполья. В 1943 году собирал разведданные о движении на шоссейных дорогах и о строительстве на берегах реки Великой. В месте со своим другом Олегом Серебрянниковым сумел организовать прослушивание секретных телефонных разговоров немецкого командования. Был арестован 21 августа 1943 года. Его расстреляли 9 сентября 1943 года в семи километрах от Острова в Тишинском лесу. Похоронен на городском кладбище Острова в братской могиле.

Указом Президиума Верховного Совета СССР от 10 мая 1965 года за проявленное мужество в борьбе с немецко-фашистскими захватчиками был награжден орденом Великой Отечественной войны I степени.

**100 лет со дня рождения Панфилова Ивана Ивановича (1923 – 1945 гг.), члена островской подпольной организации**

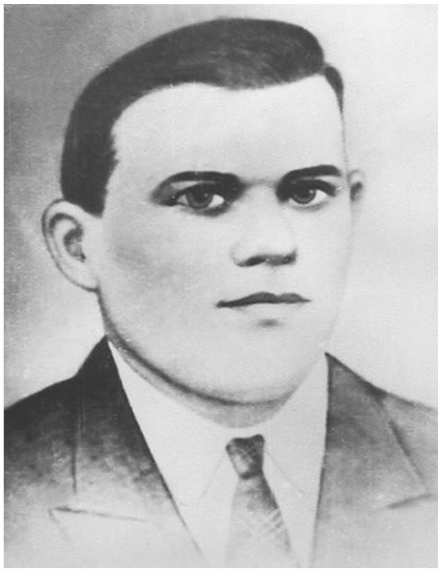

И. Панфилов

Панфилов Иван Иванович по заданию подпольной организации работал на лесопильном заводе электросварщиком. Ему удалось оголить электропроводку. Во время обеденного перерыва завод сгорел. После освобождения Острова ушел на фронт. Умер от ран 18 марта 1945 года. Похоронен в Германии.

Указом Президиума Верховного Совета СССР от 10 мая 1965 года за проявленное мужество в борьбе с немецко-фашистскими захватчиками был награжден орденом Великой Отечественной войны II степени.

**100 лет со дня рождения Серебрянникова Олега Александровича (25.12.1923 – 1943 гг.), члена островской подпольной организации**

Серебрянников Олег Александрович родился в городе Опочка (по воспоминаниям матери). Очень любил музыку, особенно Бетховена, Шуберта, советские песни. В первые же дни войны записался добровольцем в истребительный батальон. Когда Остров был оккупирован, остался в городе. Вскоре вошел в руководящую группу подпольной организации. Квартира Серебрянниковых стала явочной квартирой Островского подполья. Неоднократно выводил из строя оборудование на электростанции. Собирал информацию о местных воинских частях и госпитале.



О.Серебрянников

Однажды вместе с Александром Митрофановым сумел переключить местную радиостанцию и в городе несколько минут звучал голос Москвы. Был арестован 21 августа 1943 года и расстрелян 9 сентября 1943 года в Тишинском лесу. Похоронен на гражданском кладбище г. Острова в братской могиле.

За проявленное мужество в борьбе с немецко-фашистскими захватчиками был награжден орденом Великой Отечественной войны I степени.

**100 лет со дня рождения Судакова Льва Гурьевича (1923 – 1943 гг.), члена островской подпольной организации**



Л.Судаков

Судаков Лев Гурьевич родился и жил в городе Остров. Незадолго до начала войны поехал в Ленинград поступать в военное училище. С началом боевых действий вернулся в Остров. Вошёл в руководящую группу Островской подпольной организации. Он был составителем всех листовок подпольщиков. Уничтожил агитационные фашистские киноленты. В 1943 году стал дежурить у полотна железной дороги. Он подсчитывал воинские эшелоны, направлявшиеся к Ленинграду. Был одним из тех подпольщиков, которые обеспечивали связь подполья с советской разведчицей Анной Дмитриевой. Во время одного из сеансов связи (20 августа 1943 года) он был арестован. Расстрелян 9 сентября 1943 года. Похоронен на гражданском кладбище г. Острова в братской могиле.

За проявленное мужество в борьбе с немецко-фашистскими захватчиками был награжден орденом Великой Отечественной войны I степени.

Литература

1. Маленький город большой России : опыт краеведческого справочника. – Остров : [б. и.], 2005.- С. 113 - 118 : ил.

2. Суббота, Н. Островские молодогвардейцы / Н. Суббота // Псковская земля. История в лицах. "Сии бо люди крылати..." / [ред.-сост. Т. В. Вересова ; худ. Г. И. Метченко]. - Москва, 2007. - С. 412 - 416.

**100 лет со дня рождения Тараса Степановича Рымара (1923-1944 гг.)**

Родился в селе Черна на Украине. Воевать начал солдатом в апреле 1942 года. Майор Рымар в 1944 году принимал участие в освобождении г. Острова от немецко-фашистских захватчиков. 21 июля 1944 года стрелковый батальон 608-го стрелкового полка 146-й стрелковой дивизии под командованием майора Рымара Тараса Степановича стремительно вышел к мосту и предотвратил взрыв северного пролета, а южный хотя и был взорван, но пострадал незначительно. Майор Рымар Тарас Степанович, за этот бой был награжден орденом Красного знамени.



Тарас Степанович Рымар погиб 19 сентября 1944 года в Эстонии. Был похоронен в г. Остров, его именем названа улица в городе. В парке Победы установлен памятный знак в честь Тараса Рымара.




Литература

1. Остров: память огненных лет : (воинам-освободителям посвящается) : документы, факты, воспоминания участников боевых действий по освобождению Островской земли от немецко-фашистских захватчиков / [сост.: Л. П. Шершнева, П. М. Гринчук ; ред.: Л. П. Шершнева]. - Остров ; Псков : Псковская областная типография, 2009. – С. 99 – 102.

**80 лет со дня гибели Сергеева Владимира Федоровича (1922-11.10.1943) – Героя Советского Союза**, командира пулемётной роты 4-го гвардейского воздушно-десантного полка (2-я гвардейская воздушно-десантная дивизия, 60-я армия, Центральный фронт), гвардии старшего лейтенанта.



Родился в декабре 1922 года в городе Остров в семье рабочего. Окончил 7 классов. В 1941 году призван в армию Островским райвоенкоматом. Воевал в 281-й стрелковой дивизии (8-я армия), участвовал в оборонительных боях под Ленинградом (ныне – Санкт-Петербург). В бою 6 октября 1943 года на правом берегу Днепра у села Губино (Чернобыльский район Киевской области) при отражении контратаки противника метким огнём из пулемётов заставил врага отступить. 11 октября 1943 года, несмотря на ранение, продолжал сражаться. Погиб в этом бою.

**У**казом Президиума Верховного Совета СССР от 10 января 1944 года за мужество и героизм в битве за Днепр ему было присвоено звание **Героя Советского Союза** (посмертно).

Похоронен в селе Сосновка Глуховского района Сумской области.

В городе Остров именем Владимира Сергеева названа улица. На фасаде школы, где учился В. Сергеев (ныне ГБОУ «Центр специального образования №2») установлена мемориальная доска Героям Советского Союза А. Петрову и В. Сергееву.

Литература

1. Маленький город большой России : опыт краеведческого справочника.- Остров : [б. и.], 2005.- С. 99 : ил.

**80 лет со дня гибели Петрова Алексея Ивановича (1925-6.07.1943) – Героя Советского Союза.** Командир расчёта 45-мм орудия 84-го гвардейского истребительно-противотанкового дивизиона 75-й гвардейской стрелковой дивизии 17-го гвардейского стрелкового корпуса 13-й армии Центрального фронта, гвардии младший сержант



Петров Алексей Иванович родился в 1925 году в городе Остров в семье крестьянина. Во время Курской битвы 6 июля 1943 года вместе с пехотой отражал вражеские атаки в районе железнодорожной станции Поныри. В этом бою пал смертью храбрых. Из наградного листа: «Орудийный расчёт Петрова, находясь в боевых порядках пехоты и поддерживая её огнём своей пушки, отразил ряд атак танков и пехоты противника… Петров принял дерзкое решение — выдвинуть пушку далеко за передний край. Под ураганным огнём танков врага расчёт на руках покатил пушку вперёд.

Ошеломлённые дерзостью действий расчёта Петрова фашисты открыли по нему бешеный огонь, но горсточка смельчаков уверенно продолжала выкатывать пушку на сближение с вражескими танками.

Приблизившись на расстояние 100 метров, Петров открыл огонь по танкам врага. На пушку храбрецов фашисты пустили пять средних танков. Первыми же выстрелами Петров, лично стреляя из пушки, поджёг 2 танка, вынудив остальные повернуть назад… Ведя круговой обстрел, расчёт Петрова отразил атаки пехоты, уничтожив картечью и огнём автоматов более 100 фашистов… Подкалиберными снарядами были подбиты один за другим ещё два танка Т-6 противника. Третьим танком расчёт с пушкой был раздавлен, геройски погибнув, не оставив свои позиции и не пропустив танки врага».

Звание Героя Советского Союза ему присвоено посмертно 7 августа 1943 года. Похоронен в селе Ольховатка Курской области. Его именем названа улица в г. Острове. На фасаде школы, где учился А. Петров (ныне - ГБОУ «Центр специального образования №2».) установлена мемориальная доска.

Литература

1. Маленький город большой России : опыт краеведческого справочника.- Остров : [б. и.], 2005.- С. 99 : ил.

**105 лет со дня рождения Векшина Анатолия Андреевича (22.04.1918 – 12.09.1998), краеведа, участника советско-финляндской и Великой Отечественной войн**

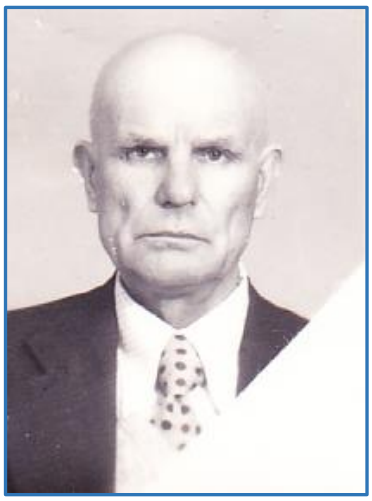

Векшин Анатолий Андреевич родился в г. Брянске. В 1935 г. окончил Карачинско-Крыловский лесной техникум Брянской обл., по путевке райкома ВЛКСМ направлен на работу в газету. В сентябре 1939 года призван в Красную Армию. Участвовал в советско-финляндской войне. С июля 1941 г. служил в 118-м кавалерийском полку 47-й армии Закавказского фронта, затем на ирано-турецкой границе, в 1944 г. участвовал в боях на территории Польши. 13 января 1945 г., в первый день Восточно-Прусской наступательной операции, после двухчасовой арт. подготовки поднял свою роту и стремительной атакой ворвался в траншеи немцев. На следующий день первым в составе роты ворвался в с. Каттенау (ныне п. Фурмановка Нестеровского р-на Калининградской обл.). Свой боевой путь завершил в Чехословакии, в р-не Старо-Болеслав 14 мая 1945 г. Уволен в запас 18 декабря 1950 г. в звании гв. капитан. В течение почти всей послевоенной жизни был связан с журналистикой и работой в районных газетах. В течение 5 лет с мая 1962 г. занимал должность ответственного секретаря редакции межрайонной газеты «По ленинскому пути» в г. Остров.

А. А. Векшин – автор статей по истории Островского р-на, опубликованных в газетах, сборниках, книги «История веков», в которой обобщены его многолетние краеведческие изыскания.

Награжден орденами Красного Знамени, Красной Звезды, Отечественной войны 1 ст., медалями «За боевые заслуги», «За взятие Кёнигсберга», «За взятие Берлина» др.

Литература

1. Векшин Анатолий Андреевич // У истоков Псковского краеведения : биобиблиографический рекомендательный указатель литературы. Вып. 10 / Гос. ком. Псков. обл. по культуре, ГБУК "Псков. обл. универс. науч. б-ка" ; [сост. Е. Г. Киселева, авт. ст. и предисл. А. В. Филимонов ; гл. ред. В. И. Павлова]. - Псков : Псковская областная универсальная научная библиотека, 2019. – С. 53-54.

**80 лет назад Н.К. Лошаков и И. А. Денисюк совершили побег на немецком самолете из фашистского концлагеря, расположенного под городом Остров**



Николай Кузьмич Лошаков родился 17 Декабря 1923 года в селе Малинино Тимашевского района Краснодарского края. В 1941 году учился летать в Краснодарском аэроклубе, после чего был направлен в Краснодарскую военную авиационную школу пилотов, которую окончил в Мае 1942 года.

С ноября 1942 года на фронтах Великой Отечественной войны. В составе 286-го ИАП и 14-го Гвардейского ИАП произвёл 120 боевых вылетов. 27 мая 1943 года был сбит, выпрыгнул с парашютом и попал в плен. Тяжелораненого пленника фашисты отправили в прифронтовой госпиталь. Потом перевели в лагерь для военнопленных № 140, где Лошаков задумал свой первый побег вместе с пленными лётчиками Геннадием Кузнецовым и Михаилом Казаковым. Но кто-то их выдал. После многочисленных допросов в плену, Николай Лошаков дал согласие на службу в немецкой авиации, преследуя цель— при первой же возможности бежать к своим. «Перевербованного» отправили работать на запасной аэродром у озера Горохового, около города Острова, где Лошаков вскоре познакомился с заправщиком немецких военно-транспортных самолётов, бывшим сержантом бронетанковых войск Иваном Денисюком. Вместе они решили перелететь линию фронта на немецком самолёте-связнике.

11 августа 1943 года Лошаков и Денисюк забрались в кабину немецкого самолета и успешно взлетели. В первый момент никто на аэродроме даже не обратил внимания на взлетающий самолет. Но вскоре немцы опомнились и открыли шквальный огонь. Во время пересечения линии фронта самолету беглецов досталось и от немецких и от советских зенитчиков, но Лошаков сумел посадить самолет у деревни Бритино Мало-Вишерского района Новгородской области.

Первыми, кого встретили беглецы, были местные мальчишки, а самым удивительным было то, что в качестве подтверждения своей личности Николай Кузьмич предъявил председателю колхоза свой…партийный билет.

12 августа 1943 года Лошаков и Денисюк были арестованы. Лошаков был «осуждён ОСО НКВД за измену во время пребывания в плену на 3 года с 12 августа 1943 года по 12 августа 1946 года» в январе 1944 года помещён в «Воркутлаг». 12 августа 1945 года освобождается из лагеря со снятием судимости. Его напарник по побегу Иван Денисюк был осуждён на 20 лет, а освобождён был только в 1951 году. Полностью реабилитирован в апреле 1959 года.

Николай Кузьмич в мирное время работал в авиаотряде комбината «Воркутауголь», затем начальником центрального аэропорта авиаотряда. Участвовал в спасении людей со льдины после аварии тяжелого самолета в Байдарацкой губе и розысках пропавшего экипажа командира авиаотряда Зайцева в январе 1947 года. Награжден знаком «Почетный пограничник». Затем трудился начальником участка на шахте № 40 («Воркутинская»). Н.К Лошакову были присвоены звания «Почётный шахтёр СССР» и «Заслуженный работник народного хозяйства Коми АССР». Награждён знаками «Шахтерская слава» II и III степеней.

В 1961 году на экраны страны вышел фильм Григория Чухрая «Чистое небо» о судьбе и подвиге лётчика Алексея Астахова прототипом которого был Николай Лошаков.

В 1984 году Н.К Лошаков уехал на родину, в Краснодарский край, где вскоре, на 60-м году жизни, умер.




**60 лет со дня рождения Орлова Алексея Николаевича (29.06.1963-17.09.1983)**

Орлов Алексей Николаевич родился 29 июня 1963 года в городе Чайковский Пермской области. Окончил школу № 2 г. Острова. Во время учебы был барабанщиком пионерской дружины. В школе увлекался техническим моделированием, за участие в областных соревнованиях неоднократно награждался грамотами.

Работал электромонтером на Островском предприятии коммунальных электросетей Псковской области. В Вооруженные Силы СССР призван 30 ноября 1982 года Островским объединенным районным военным комиссариатом.

В Республике Афганистан служил с февраля 1983 года. Рядовой, номер расчета орудия 345 гвардейского отдельного парашютно-десантного полка (войсковая часть п.п. 53701, Баграм). Погиб 17 сентября 1983 года, выполняя боевое задание. Похоронен в г. Остров.




21 июля 2006 г. в Острове был открыт Памятный знак воинам-интернационалистам.

Литература

1. Они не вернулись из боя : Книга Памяти о псковичах, погибших в Афганистане // ГУК «Псковская областная универсальная научная библиотека ; сост. Е. Г. Киселева ; отв. ред. В. И. Павлова. – Псков, 2011. – С. 58.

**60 лет со дня рождения Шукаева Алексея Борисовича (24.10.1963-01.03.2000)**



Шукаев Алексей Борисович родился 24 октября 1963 года в поселке Ури-Губа, Кольского района, Мурманской области в семье военного. Вскоре семья переехала в поселок Ведяево Мурманской области. А потом был гарнизон в г. Остров Псковской области. Алексей учился в школе №6 и после окончания 10 классов закончил училище № 8 г. Пскова. После учебы был призван в армию. Срочную службу с 10.1982 г. по 11.1984 г. рядовой Шукаев служил в ракетных войсках в Сумской области.

Отслужив срочную службу Шукаев участвовал в ликвидации последствий аварии на Чернобыльской атомной электростанции, землетрясений в Средней Азии, восстановлении правопорядка во время национальных волнений в союзных республиках, Первой чеченской войне. 6 сентября 1999 года Алексей Борисович был призван Островским РВК на службу на контрактной основе в Вооружённые Силы РФ После прохождения переподготовки был направлен для дальнейшего прохождения службы в 6-ю роту 104-го гвардейского воздушно-десантного полка на должность старшего стрелка.

9 февраля 2000 года во время нападения боевиков на колонну десанта он ведет огонь по врагу и наносит ему значительный ущерб. 17 февраля 2000 года Алексей находясь на боевой позиции в составе роты стреляя по врагу, пытавшемуся выйти из окружения, вынудил его отойти, уничтожив несколько боевиков.

29 февраля 2000 года на высоте 776.0 в районе Аргунского ущелья вместе со всей ротой принимал участие в отражении превосходящего противника. 1 марта 2000 г. геройски погиб, выполняя правительственную задачу в Аргунском ущелье.

Похоронен на городском кладбище города Остров, Псковской области.

Указом Президента РФ за мужество и отвагу, проявленные при ликвидации незаконных вооруженных формирований в Северо-Кавказском регионе гвардии рядовой Шукаев Алексей Борисович награжден Орденом Мужества (посмертно).



Памятный знак погибшим воинам-десантникам, установленный возле гимназии в Острове.




21 февраля 2020 г. в Острове были установлены памятники погибшим десантникам 6-й роты Островского района. Бирюкову Владимиру, Коротееву Александру, Шукаеву Алексею.

Литература 1. Дементьев, О. В. Шаг в бессмертие / Олег Дементьев, Владимир Клевцов. - Псков : Великолукская типография, 2018. - 315 с.

**110 лет со дня рождения Фёдоровой Клавдии Николаевны (18.02.1913-22.01.2005), Героя Социалистического Труда**



Фёдорова Клавдия Николаевна – птичница племенного птицесовхоза «Остров» Островского района Псковской области.

Родилась 18 февраля 1913 года в деревне Феньково ныне Островского района Псковской области в многодетной крестьянской семье.

В 1929 году была принята на работу птичницей в племенной птицесовхоз «Остров» Островского района Ленинградской области, где трудилась более 40 лет (с перерывом в годы Великой Отечественной войны).

Неоднократно являлась победительницей соревнования птичниц совхоза и Псковской области, участником Выставки достижений народного хозяйства (ВДНХ) СССР. В 1964 году от закреплённых за нею 2500 кур несушек получила 421 тысячу штук яиц (по 169 на одну несушку), в 1965 году – от 2700 кур валовой сбор составил 454 тысячи штук яиц (по 170 яиц от несушки). Подготовила десятки мастеров птицеводства.

Указом Президиума Верховного Совета СССР от 22 марта 1966 года за достигнутые успехи в развитии животноводства, увеличении производства и заготовок мяса, яиц и другой продукции Фёдоровой Клавдии Николаевне присвоено звание Героя Социалистического Труда с вручением ордена Ленина и золотой медали «Серп и Молот».

С марта 1973 года – на заслуженном отдыхе.

Жила в городе Остров Островского района. Умерла 22 января 2005 года. Похоронена на городском гражданском кладбище в городе Остров.

Награждена орденом Ленина (22.03.1966), медалями.

Литература

1. Федорова Клавдия Николаевна. – Текст. Изображение : электронные // МБУК «Островская ЦРБ» : [сайт]. – URL : https://ostrovbibl.ru/2022/08/29/фёдорова-клавдия-николаевна/ (дата обращения: 25.10.2022).

**85 лет со дня рождения Васильевой Юлии Сергеевны (10.10.1938 -), почетного гражданина г. Остров**



Васильева Юлия Сергеевна, 1938 года рождения, образование высшее, закончила факультет русского языка и литературы Тамбовского государственного педагогического института в 1961 году.

Стаж педагогической работы 45 лет. Васильева Юлия Сергеевна, работая в школе, проявила себя как мудрый, опытный, требовательный, внимательный, творческий учитель и активный человек. Стиль общения её с учениками – это отношения со старшим другом, советчиком, помощником в овладении русским языком.

Детищем Юлии Сергеевны стал школьный пушкинский клуб «Арион», которым она руководила на протяжении всех лет своей работы в школе №7 г.Остров. Увлеченность любимым делом, умение организовать и повести за собой учеников и коллег на совершение высоконравственных поступков создало ей непререкаемый авторитет в профессиональных и общественных кругах.

За успехи в труде Юлия Сергеевна награждена медалью «Трудовая доблесть» в 1971 году, знаком «Отличник народного просвещения» в 1977 году, Грамотой Министерства просвещения в 1977 году, Почетной грамотой Администрации Псковской области в 1994 году, медалью Академии российской словесности «Ревнителю просвещения» в 1999 году, медалью Пушкина в 2003 году, занесена в Книгу Почёта Островского района.

Литература

1. Васильева Юлия Сергеевна. – Текст. Изображение : электронные // МБУК «Островская ЦРБ» : [сайт]. – URL : https://ostrovbibl.ru/2022/10/05/васильева-юлия-сергеевна/ (дата обращения: 25.10.2022).

**90 лет со дня рождения Дёмина Николая Парфирьевича (09.12.1933-22.10.2021), островского поэта**

Дёмин Николай Парфирьевич родился 9 декабря 1933 года в Донецке.



Летом 1941 года с колонной беженцев семья дошла до города Обоянь Курской области. Да там и осела. Николай Парфирьевич, получив среднее образование, был призван в армию. И с тех пор вся его жизнь связана с нелёгкими армейскими буднями. В 50-х годах приехал в Остров. Служил в гвардейском полку гарнизона «Веретье» бортрадистом. Старший гвардии прапорщик запаса. Но и после выхода в запас продолжал работать в гарнизонном Доме офицеров Остров-2 заведующим радиоузлом. Долгое время был председателем Общества Ветеранов при Администрации Островского района. Николай Парфирьевич ведет большую военно-патриотическую работу среди горожан.

Стихи начал писать совершенно случайно после трагедии, которая унесла жизнь жены. Публикации в поэтических сборниках Острова «Как прекрасен этот мир», «Сердец таинственная связь», «Грани», «У памяти в плену», в ряде краеведческих альманахов.

Литература

1. Дёмин Николай Парфирьевич. – Текст. Изображение : электронные // МБУК «Островская ЦРБ» : [сайт]. – URL : https://ostrovbibl.ru/2022/07/06/николай-парфирьевич-демин/ дата обращения: 25.10.2022).

**90 лет со дня рождения Егоровой Зои Ивановны (01.12.1933 - ), заслуженного работника культуры России**



Егорова Зоя Ивановна родилась 1 декабря 1933 года в деревне Чернецово Красногородского района Псковской области в семье рабочих.

В 1953 году успешно окончила Красногородскую среднюю школу, в октябре этого же года начала работать библиотекарем в районной библиотеке. Заочно окончила Ленинградский библиотечный институт им. Н.К. Крупской. Некоторое время она работала в п. Дедовичи инструктором-массовиком районного Дома культуры, библиотекарем районной детской библиотеки, старшей пионервожатой в Дедовичской средней школе. Везде она в гуще событий, всегда в окружении людей. В 1963 году с мужем приезжает в город Остров, где работает библиотекарем в Островском промышленно-производственном парткоме. С декабря 1963 г. её принимают на должность заведующей Островской районной библиотекой. В должности руководителя учреждения Зоя Ивановна проработала до февраля 1989 года.

Большие организаторские способности сочетались с личным обаянием и авторитетом. Она являлась бессменным руководителем клуба интересных встреч «Лира», успешно работающим при ЦРБ 47 лет. Егорова З. И. - библиотекарь со стажем свыше 60-ти лет, яркая творческая личность, эрудит, наблюдатель и исследователь, мудрый собеседник, автор книг «Слава богу за все…», «Прекрасна земля и на ней человек».

Зое Ивановне присвоено звание «Заслуженный работник культуры Российской Федерации», она награждена медалями «За доблестный труд», «Ветеран труда», почетным знаком «За заслуги перед Островским районом».

Литература

1. Егорова Зоя Ивановна. – Текст. Изображение : электронные // МБУК «Островская ЦРБ» : [сайт]. – URL : https://ostrovbibl.ru/2022/08/16/зоя-ивановна-егорова/ (дата обращения: 25.10.2022).

**75 лет со дня рождения Игнатенко Валентины Алексеевны (02.06.1948 -), островской поэтессы**



Валентина Алексеевна Игнатенко родилась в 1948 году в д. Железово Островского района. Окончила школу в г. Острове. Работала на заводе «Вектор» в отделе технического контроля.

Поэзией увлекается со школьных лет. Пишет и для детей, и для взрослых читателей. Стихи публиковались в местной газете, в областных и островских литературных сборниках. Автор поэтического сборника «Серебряные росы».

Литература

1. Игнатенко Валентина Алексеевна. – Текст. Изображение : электронные // МБУК «Островская ЦРБ» : [сайт]. – URL : https://ostrovbibl.ru/2022/07/06/валентина-алексеевна-игнатенко/ (дата обращения: 25.10.2022).

**75 лет со дня рождения Игнатенко Алексея Степановича (26.06.1948-21.09.2016), островского поэта**



Алексей Степанович Игнатенко родился 26 июня 1948 года в г. Бобруйске, в семье военнослужащего. Детство прошло в Крыму. В 1953 году судьба забросила его в Остров. Вся жизнь была связана со службой в Вооруженных Силах. Поэзией начал увлекаться еще в школе. Его произведения вошли в сборники стихов островских поэтов, в различные областные сборники поэтов Псковской области. Автор книг «Откровение», «Медовый хмель» и «Притяжение земли».

Алексей Игнатенко скоропостижно скончался 21 сентября 2016 года.

Литература

1. Игнатенко Алексей Степанович. – Текст. Изображение : электронные // МБУК «Островская ЦРБ» : [сайт]. – URL : https://ostrovbibl.ru/2022/07/06/алексей-степанович-игнатенко/ (дата обращения: 25.10.2022).

**75 лет со дня рождения Кузина Владимира Ильича (05.09.1948 - ), островского поэта**



Кузин Владимир Ильич родился в 1948 году на Брянщине. После школы закончил Псковский педагогический институт и Калининградскую школу МВД РСФСР. А потом — служба в Ленинградском военном округе, в Ленинградском высшем артиллерийском командном училище. С 1975 по 1997 годы — служба в МВД. Подполковник запаса МВД РФ. Затем работал директором школы при учреждении ЯЛ 61/2, попутно преподавая историю. Публиковался в районных и областных газетах, в печати системы МВД, в сборниках поэтических произведений Острова и Пскова. В 2012 году в составе поэтического коллектива участвовал в фестивале «Гардарика».

Литература

1. Дёмин Николай Парфирьевич. – Текст. Изображение : электронные // МБУК «Островская ЦРБ» : [сайт]. – URL : https://ostrovbibl.ru/2022/07/06/владимир-ильич-кузин/ (дата обращения: 25.10.2022).

**60 лет со дня рождения Иваскевича Олега Зиноновича (05.06.1963 - ), Почетного гражданина г. Остров**



Иваскевич Олег Зинонович — полковник в отставке. Родился 5 июня 1963 года в Ивано-Франковской области Украины. Образование высшее, окончил Рижское высшее военно-политическое училище и военную академию Ракетных войск стратегического назначения имени Петра Великого. В г. Острове с 1988 года. Службу проходил в качестве командира батареи, командира дивизиона, с 2000 по 2005 год – заместителя командира, а с 2005 года – командира войсковой части 35600. С недавнего времени живет в г. Пскове. Награжден медалью Суворова.

Литература

1. Иваскевич Олег Зинонович. – Текст. Изображение : электронные // МБУК «Островская ЦРБ» : [сайт]. – URL : https://ostrovbibl.ru/2022/10/05/иваскевич-олег-зинонович/ (дата обращения: 25.10.2022).

**55 лет со дня рождения Алексеева Анатолия Владимировича (17.04.1968 -), островского поэта**

Алексеев Анатолий Владимирович родился 17 апреля 1968 года в городе Острове. После окончания школы связал свою жизнь с армией, сейчас прапорщик запаса. Сочинять стихи начал ещё в школьные годы. Первый раз стихи увидели свет в поэтическом сборнике «Истоки» в 2001 году (Остров). Публикации в сборниках стихов островских и псковских поэтов, в литературных альманахах «Неопалимая купина» г. Москва, «Каблуковская радуга» г. Тверь, в альманахе псковских писателей «Скобари». В 2005 году принимал участие в Каблуковских Литературных встречах, награждён Грамотой за творческие успехи и памятным подарком.



Литература

1. Алексеев Анатолий Владимирович. – Текст. Изображение : электронные // МБУК «Островская ЦРБ» : [сайт]. – URL : https://ostrovbibl.ru/2022/07/05/анатолий-владимирович-алексеев/ (дата обращения: 25.10.2022).