«…Оставить же начатое святое дело построения храма было бы тяжким преступлением. Сестры монастыря твердо верят в слова Спасителя: «Просите и дастся вам» (Мат. 7.7.)

И всю надежду возлагаем на Бога и на любящих Его людей храмоздателей…»

«Воззвание», 1913 г.

Из истории КАЗАНСКОГО ХРАМА

Людмила Ильичева

г.Остров, Псковская область



Спасо-Казанский женский монастырь. Фото Юрия Иванова



Век
двадцатый…









Начало XXI века





2005 -2006 гг. Возрождение монастыря



Фундамент Казанского храма. 2005-2006 гг.











С 2005 года, при возрождении монастыря, фундамент храма засыпался камнями, кирпичами при возведении нового Спасского храма и разбора старого …







В течение двадцати лет XXI века возрождался Спасо-Казанский женский монастырь, а фундамент Казанского храма разрушался…он все более заполнялся мусором, не расчищался, прорастал кустарниками и деревьями…

3,4 №---1.41.13.

Спасо-Казанский Симанский женский монастырь в городе Острове Псковской области — это объект культурного наследия народов РФ регионального значения. Его регистрационный номер в Едином государственном реестре объектов культурного наследия (ЕГРОКН) — 6015202846800005.

Монастырь Спасо-Казанский. Комплекс.

Дата постройки: 1845, 1897, 1907,2004г.

Адрес: Островский район/Остров г/Пионерская М. ул, 80

Типология: Памятники архитектуры

Категория охраны: объект культурного наследия регионального значения

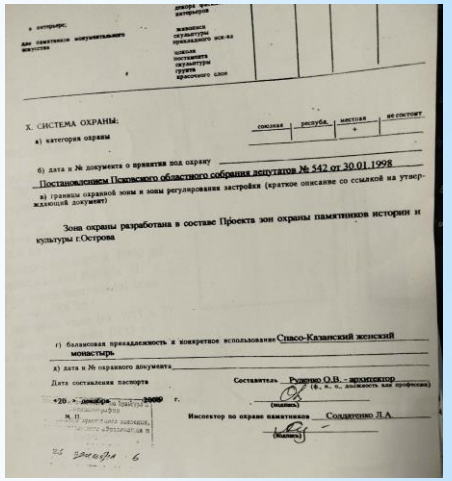

X. СИСТЕМА ОХРАНЫ:

а) категория охраны

б) дата и № документа о принятии под охрану Постановлением Псковского областного собрания депутатов № 542 от 30.01.1998

в) границы охранной зоны и зоны регулирования застройки (краткое описание со ссылкой на утверждающий документ)

Зона охраны разработана в составе Проекта зон охраны памятников истории и культуры г.Острова

г) балансовая принадлежность и конкретное использование Спасо-Казанский женский монастырь

д) дата и № охранного документа

Дата составления паспорта

Составитель Рудино О.В. - архитектор

Инспектор по охране памятников Солдатенко Л.А.

Современное использование: Монастырь

<u>Документ о принятии под охрану: Постановление Псковского областного Собрания депутатов от 30.01.1998 г. № 542</u>

<u>Предметы особой охраны</u>:

1. Территория монастыря в границах первоначальной ограды (площадью ок. 2,6 га) и территория дома священника (площадь ок. 0,6 га). 2. Функциональное зонирование территории монастыря.

3. Состав сохранившихся построек монастыря: Святые ворота, церковь Спаса Нерукотворного образа; <u>фундаменты церкви Казанской</u>; сестринский корпус, дом (ныне - трапезная); подвал; дом священника, сарай дома священника.

4. Внешний вид и сохранившиеся архитектурные особенности построек.

План Спасо-Казанского Симанского женского монастыря

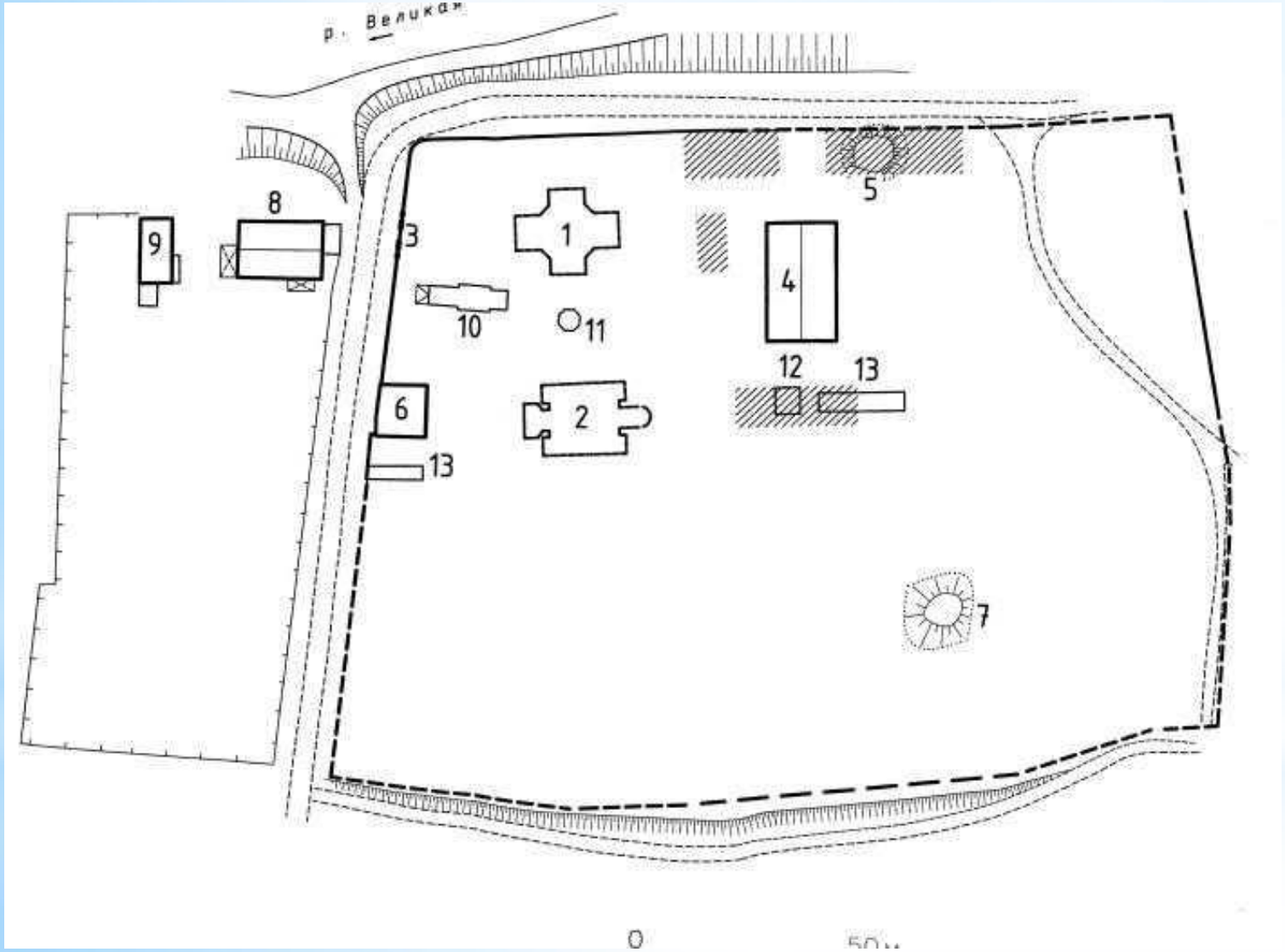

2006 год

ЭКСПЛИКАЦИЯ

1. Ц. Спаса Нерукотворного Образа (1845 г.)
2. Ц. Казанская (фундаменты – ок. 1913 г.)
3. Святые Ворота (кон. XIX – нач. XX вв.)
4. Сестринский корпус. (1902 г.)
5. Подвал кухни (1840 г. ?)
6. Дом (ныне трапезная) (кон. XIX – нач. XX вв.)
7. Земляной холм (ок. 1913 г. ?)
8. Дом священника (1897 г.)
9. Сарай камен. (кон. XIX – нач. XX вв.)
10. Часовня Иоанна Кронштадского (нач. XXI в.)
11. Святой колодец (нач. XXI в.)
12. Баня (нач. XXI в.)
13. Сарай (нач. XXI в.)

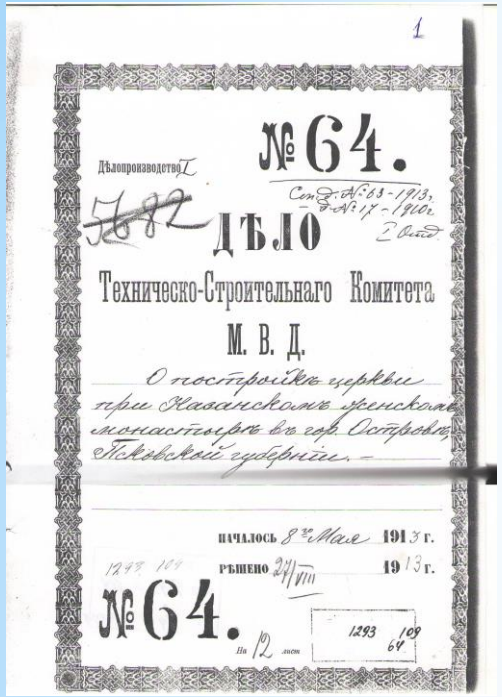

По проекту псковского епархиального архит. А.А.Подчекаева предполагалось возведение теплого кирпичного Казанского собора с 2 приделами во имя равноап. кн. Владимира и мч. Павла, в 1913 г. был сделан статистический расчет, заложен фундамент и началось возведение стен, но события Первой мировой войны и революции 1917 г. не позволили закончить строительство. Из пояснительной записки, составленной в 1913 году. «…стены всего светового барабана и верхний купол предположено сложить из опилочного кирпича, прочие стены и устои - из красного; фундаменты из крупных гранитных булыг с околкою боковых поверхностей, а для устоев с легкой притескою камней. Раствор для устоев и их фундаментов, всех арок и перемычек - цементный, для стен и остальных фундаментов - смешанный. Глубина заложения подошв всех фундаментов одинакова и равна 1,3 саженей от поверхности земли....под всей церковью имеются подвальные помещения высотою в 1,2 саж. Пол подвала - бетонный. Половое покрытие между подвалом и церковью железобетонное между железными балками, расположенными на расстоянии 1 саженей ось от оси….. Верхние покрытия - железобетон, по форме - сводчатые (лучковая пологая кривая)". В подвале предполагалось установить калориферы для подачи в храм теплого воздуха. Фундаменты и стены подвала Казанской церкви (1913 г.) сложные в плане выполнены из кирпича, частично из плиты и валунов в верхних частях. Восточная стенка имеет арочный проем в помещении под алтарем.



Габариты в плане: 29.5 м х 17.3 м.



ПСКОВСКІЯ ЕПАРХІАЛЬНЫЯ ВѢДОМОСТИ

ВЫХОДЯТЪ ДВА РАЗА ВЪ МѢСЯЦЪ.

№ 24-й.

16 – 31 декабря 1913 года.

Годъ изданія двадцатый.

ПСКОВЪ. Элек. Типо-лит. Губ. Зем.

Плоская ул., д. Шорохова. Телефонъ № 258.



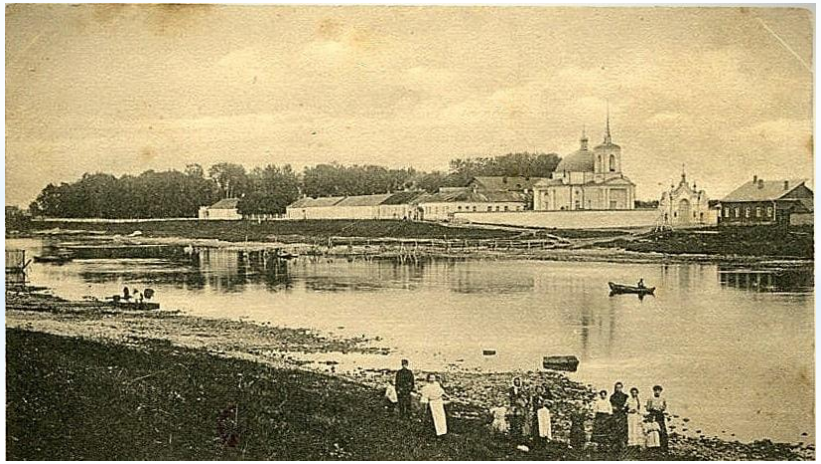

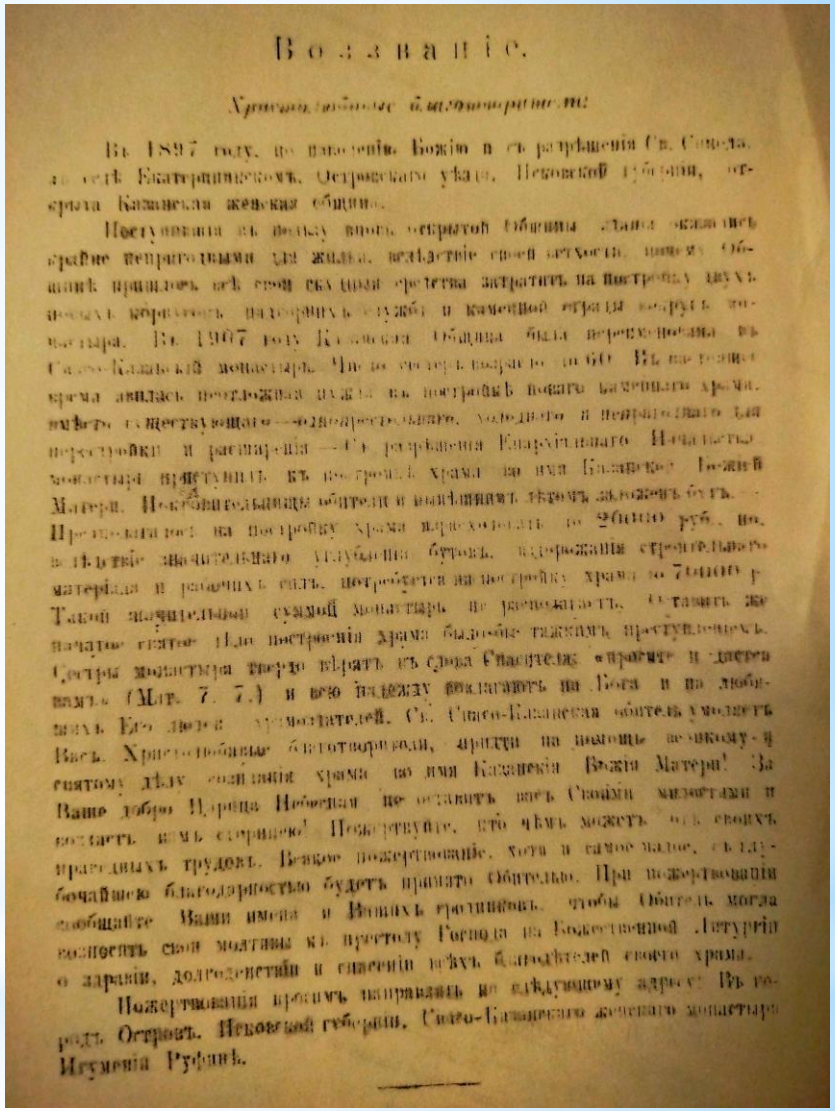

Воззваніе.

Христолюбивые благотворители!

Въ 1897 году, по наведенію Божію и съ разрѣшенія Св. Синода, въ селѣ Екатерининскомъ, Островскаго уѣзда, Псковской губерніи, открыта Казанская женская община.

Поступившія въ пользу вновь открытой Общины зданія оказались крайне непригодными для жилья, вслѣдствіе своей ветхости, почему Общинѣ пришлось всѣ свои скудныя средства затратить на постройку двухъ новыхъ корпусовъ, надворныхъ службъ и каменной ограды вокругъ монастыря. Въ 1907 году Казанская Община была переименована въ Спасо-Казанскій монастырь. Число сестеръ возрасло до 60. Въ настоящее время явилась неотложная нужда въ постройкѣ новаго каменнаго храма, вмѣсто существующаго — однопрестольнаго, холоднаго и непригоднаго для перестройки и расширенія. — Съ разрѣшенія Епархіальнаго Начальства монастырь приступилъ къ постройкѣ храма во имя Казанской Божіей Матери. Покровительницы обители и нынѣшнимъ лѣтомъ заложенъ бутъ. — Предполагалось на постройку храма израсходовать до 20000 руб., но, вслѣдствіе значительнаго углубленія бутовъ, вздорожанія строительнаго матеріала и рабочихъ силъ, потребуется на постройку храма до 70000 р. Такой значительной суммой монастырь не располагаетъ. Оставить же начатое святое дѣло построенія храма было-бы тяжкимъ преступленіемъ. Сестры монастыря твердо вѣрятъ въ слова Спасителя: «просите и дастся вамъ» (Мат. 7. 7.) и всю надежду возлагаютъ на Бога и на любящихъ Его людей — храмоздателей. Св. Спасо-Казанская обитель умоляетъ Васъ, Христолюбивые благотворители, придти на помощь великому и святому дѣлу созиданія храма во имя Казанскія Божія Матери! За Ваше добро Царица Небесная не оставитъ васъ Своими милостями и воздастъ вамъ сторицею! Пожертвуйте, кто чѣмъ можетъ отъ своихъ праведныхъ трудовъ. Всякое пожертвованіе, хотя и самое малое, съ глубочайшею благодарностью будетъ принято Обителью. При пожертвованіи сообщайте Ваши имена и Вашихъ сродниковъ, чтобы Обитель могла возносить свои молитвы къ престолу Господа на Божественной Литургіи о здравіи, долгоденствіи и спасеніи всѣхъ благодѣтелей своего храма.

Пожертвованія просимъ направлять по слѣдующему адресу: Въ городъ Островъ, Псковской губерніи, Спасо-Казанскаго женскаго монастыря Игуменіи Руфинѣ.

Воззвание

Христодатные благотворители!

В 1897 году, по Провидению Божию и с разрешения Св. Синода, в селе Екатерининском, Островского уезда, Псковской губернии открыта женская Обитель. Поступившие в пользу вновь открытой общины здания оказались крайне непригодными для жилья, вследствие своей ветхости, почему Общине пришлось все свои скудные средства потратить на постройку двух новых корпусов. В 1907 году Казанская община была переименована в Спасо-Казанский женский монастырь. Число сестер возросло до 60. В настоящее время явилась неотложная нужда в постройке нового каменного храма вместо существующего однопрестольного, холодного и непригодного для перестройки и расширения.

С разрешения Епархиального Начальства монастырь приступил к постройке храма во имя Казанской Божией Матери, Покровительницы Обители, и нынешним летом заложен бут. Предполагалось на постройку храма израсходовать 20000 руб. Но, вследствие значительного вздорожания строительного материала и рабочих сил, потребуется 70000 руб. Такой значительной суммой монастырь не располагает**. Оставить же начатое святое дело построения храма было бы тяжким преступлением. Сестры монастыря твердо верят в слова Спасителя: «Просите и дастся вам» (Мат. 7.7.)**

И всю надежду возлагаем на Бога и на любящих Его людей храмоздателей.

Св. Спасо-Казанская Обитель умоляет Вас Христолюбивые благотворители, прийти на помощь великому и святому делу созидания храма во имя Казанской Божией Матери! За Ваше добро Царица Небесная не оставит вас своими милостями и воздаст вам сторицею! Пожертвуйте, кто чем может от своих праведных трудов. Всякое пожертвование, хотя и самое малое, с глубочайшей благодарностью будет принято Обителью. При пожертвовании сообщите Ваши имена и Ваших сродников, чтобы Обитель могла возносить свои молитвы к Престолу Господа на Божественной Литургии о здравии, долгоденствии и спасения всех благодетелей этого храма.

Пожертвования просим направлять по адресу:

В г.Остров, Псковской губернии, Спасо-Казанского женского монастыря игумении Руфине.

Июль, 2026 год















…В 1907 году Казанская община была переименована в Спасо-Казанский женский монастырь. Число сестер возросло до 60. В настоящее время явилась неотложная нужда в постройке нового каменного храма вместо существующего однопрестольного, холодного и непригодного для перестройки и расширения. С разрешения Епархиального Начальства монастырь приступил к постройке храма во имя Казанской Божией Матери, Покровительницы Обители, и нынешним летом заложен бут. Предполагалось на постройку храма израсходовать 20000 руб. Но, вследствие значительного вздорожания строительного материала и рабочих сил, потребуется 70000 руб. Такой значительной суммой монастырь не располагает. Оставить же начатое святое дело построения храма было бы тяжким преступлением. Сестры монастыря твердо верят в слова Спасителя: «Просите и дастся вам» (Мат. 7.7.)

И всю надежду возлагаем на Бога и на любящих Его людей храмоздателей. Св. Спасо-Казанская Обитель умоляет Вас Христолюбивые благотворители, прийти на помощь великому и святому делу созидания храма во имя Казанской Божией Матери! За Ваше добро Царица Небесная не оставит вас своими милостями и воздаст вам сторицею! Пожертвуйте, кто чем может от своих праведных трудов. Всякое пожертвование, хотя и самое малое, с глубочайшей благодарностью будет принято Обителью. При пожертвовании сообщите Ваши имена и Ваших сродников, чтобы Обитель могла возносить свои молитвы к Престолу Господа на Божественной Литургии о здравии, долгоденствии и спасения всех благодетелей этого храма. Пожертвования просим направлять по адресу:

В г.Остров, Псковской губернии, Спасо-Казанского женского монастыря игумении Руфине.