МБУК "Островская центральная районная библиотека"

КАЛЕНДАРЬ
знаменательных и памятных дат
ОСТРОВСКОГО РАЙОНА
на 2024 год



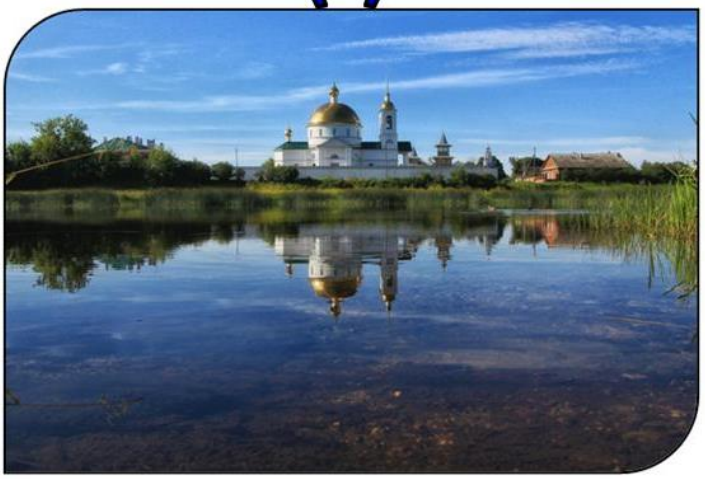





ОСТРОВ 2024

390 лет со дня первого упоминания в летописи д. Гривы Островского района

Гривы - деревня в Горайской волости Островского района Псковской области. Расположена у реки Синяя, в 28 км к югу от города Остров.

Точная дата основания деревни неизвестна. Первое летописное упоминание о Гривах относится к 1634 году, когда при царствовании Михаила Федоровича возобновилась война с польским королем Владиславом: «Между тем Поляки и Литовцы со своей стороны проникли глубоко во Псковскую область. В 1634 году они опустошили Вышегородскую область, Гриву и Качанову слободу, хотя казаки и самих их там много побили; потом выжгли также Воронич и Воронцово, посад под городом Остров…».





Литература

1. Панов, Н. А. Летопись Троицкого Собора г. Острова Псковской губернии : (Материалы к истории Собора) ; Летопись г. Острова и его уезда Псковской губернии : (Материалы к истории г. Острова и его уезда) / Панов Николай Александрович, протоиер. - Репринт. изд. - Псков : Псковская областная типография, 2004. – С. 274-275.

2. Сидорова, З. Частичка неба на земле / Сидорова З. // Островские вести. – 2023. - № 9 (8 марта). – С. 11.

215 лет. Церковь Казанской иконы Божией Матери в д. Дубки (бывший Дубецкий погост Островского уезда)

Церковь построена взамен ветхой в 1809 году на средства помещика - коллежского асессора Михаила Ивановича Неклюдова. В 1872 году возобновлена на пожертвования храму помещика Николая Ивановича Знобина. Еще раз перестроена в 1885 году.

Прямоугольный в плане, одноапсидный обширный храм с широким круглым барабаном и куполом. С запада примыкала многоярусная колокольня (сохранился первый ярус). Имела три престола: во имя Казанской иконы Божьей Матери, во имя великомученицы Параскевы Пятницы и во имя Святителя Николая Мирликийского Чудотворца. На колокольне висело 10 колоколов. Самый большой из них, весом 78 пудов 20 фунтов, был приобретен в 1903 году. В храме находилась местная особопочитаемая икона Казанской Божьей Матери, приобретенная на деньги, пожертвованные прихожанами, которая в престольный праздник с водосвятием и молебном носилась по селениям.

Действовала церковно-приходская школа. На кладбище при храме находились две часовни. Одна из них, каменная, усыпальница дворянского рода Неклюдовых, в разоренном виде уцелела до настоящего времени.

Погост был обнесен каменной оградой. Церковь закрыта в 1930-е годы. Архитектура церкви относится к стилю провинциального классицизма. Казанская церковь расположена у излучины реки Утрои, на крутом берегу. С северной стороны многолетние деревья, с восточной - остатки аллеи старинного парка.



Часовня усыпальница. Вид с юго-запада. Фото Скобельцына Б.С., 1975 г.



Вид с юга. Фото Скобельцына Б.С. 1975 г.



Фото 2016 г.

Литература

1. Орлов, В. В. Храмы Псковской земли / Орлов Владимир Викторович. - Изд. 3-е, доп., испр . - Великие Луки : Изд-во Сергея Маркелова, 2012. – С. 95 - 96.

2. Панов, Н. А. Летопись Троицкого Собора г. Острова Псковской губернии : (Материалы к истории Собора) ; Летопись г. Острова и его уезда Псковской губернии : (Материалы к истории г. Острова и его уезда) / Панов Николай Александрович, протоиер. - Репринт. изд. - Псков : Псковская областная типография, 2004. – С. 157.

205 лет. Церковь Жен Мироносиц в г. Остров

В 1819 году по инициативе островских купцов Нефеда, Емельяна и Федора Карузиных, городской голова Иван Антипов и церковный староста Петр Карузин на собственные средства возвели новую каменную церковь, на месте старой деревянной. Композиция небольшого храма, выполненная в стиле классицизма с элементами барокко, имеет четырехлепестковую форму, с примыкающей колокольней со шпилем. Мироносицкая церковь не имеет внутренних столбов. Ее восьмигранный барабан поддерживается четырьмя подпружными арками.

На колокольне имелось 4 колокола. Один из колоколов весил 25 пудов 37 фунтов. Данный колокол в 1852 году пожертвовал храму купец М.П. Судоплатов. В праздники по округе раздавался удивительный звон четырех колоколов храма.

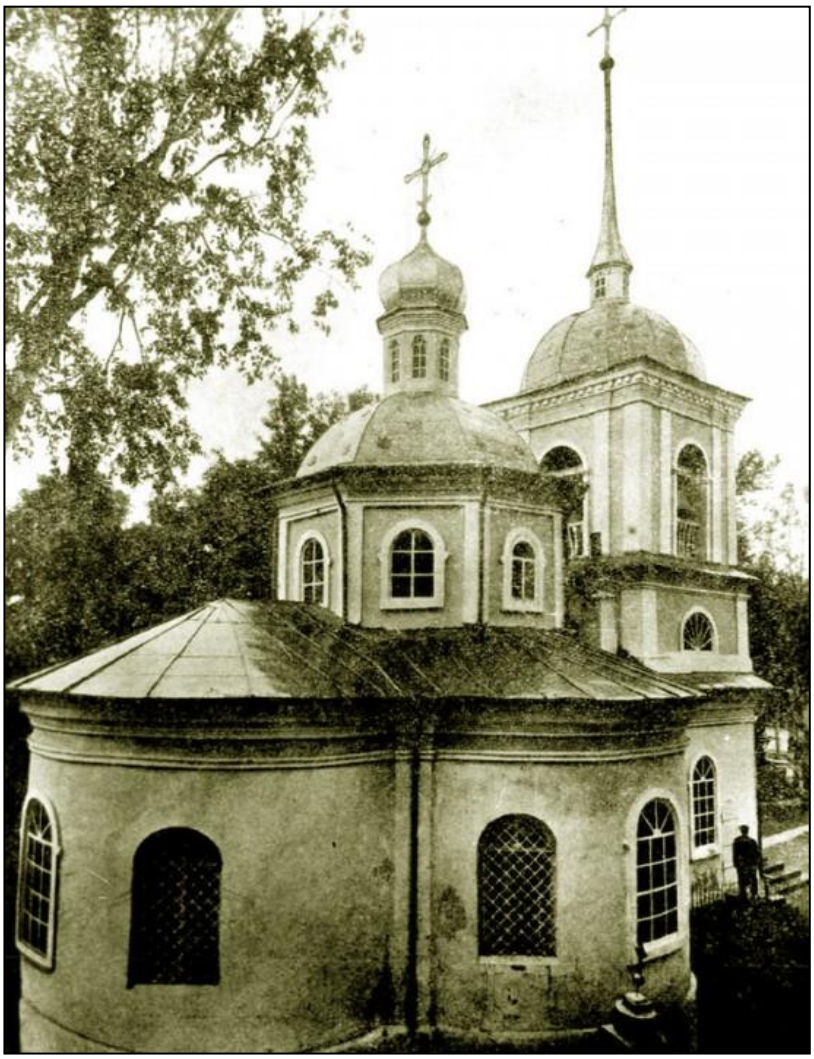

Фото 1900 года

Богослужения проводились вплоть до 30-х годов XX века, после чего, как и большинство православных храмов, обитель была закрыта. Только в 90-х годах XX века этот храм был возвращен верующим.

В настоящее время церковь Жен-Мироносиц на кладбище в городе Остров Псковской области является действующей.

На территории Мироносицкого кладбища, известного с XVIII в., сохранилось несколько уникальных захоронений, являющихся памятниками кладбищенской архитектуры.

Фото 2010 года



Литература

1. Маленький город большой России : опыт краеведческого справочника. - Остров : [б. и.], 2005. - С. 36 - 37.
2. Орлов, В. В. Храмы Псковской земли / В. В. Орлов .- Великие Луки : Изд-во Сергея Маркелова, 2011. - С. 97 - 98.
3. Островские купцы Антиповы // Островские вести.- 2014. - 23 дек. - С. 3.
4. Панов, Н. А. Летопись Троицкого Собора г. Острова Псковской губернии : (Материалы к истории Собора) ; Летопись г. Острова и его уезда Псковской губернии : (Материалы к истории г. Острова и его уезда) / Панов Николай Александрович, протоиер. - Репринт. изд. - Псков : Псковская областная типография, 2004. – С. 72 - 92.
5. Церковь Жен – Мироносиц / МБУК «Островская ЦРБ». - Текст. Изображение : электронные // МБУК «Островская ЦРБ» : [сайт]. — URL: http://www.pskovgrad.ru/pskovskaja_oblast/ostrovskijj_rn/40746-cerkov-zhen-mironosic.html. (дата обращения: 09.03.2023).

145 лет назад в 1879 году построен дом бабушки Н.К. Рериха Т.И. Коркуновой-Калашниковой (Ул.25 Октября, д.55)

Сюда приезжал в детстве Н. К. Рерих. В 1937 г. уже на закате своих лет Николай Константинович вспоминал: *"1879 год. Мы гостили у бабушки...На Липенке - стариннный дом с большим заросшим садом. Нижний этаж - белый каменный, а верхний и чердак - деревянные».*



Сохранился лишь первый каменный этаж большого двухэтажного с мезонином дома у ручья Липенка. Материал – кирпич; оштукатурен.



Долгое время это был жилой дом, затем он был выкуплен у владельцев, проведены восстановительные работы.

9 октября 2022 года в памятнике архитектуры регионального значения «Часть Дома купца Калашникова» в г. Острове состоялось торжественное открытие выставки Международного Центра Рерихов (МЦР) «Н.К.Рерих и Псковский край».

Литература

1. Кадастр : достопримечат. природ. и ист.- культур. объекты Псков. обл. / редкол. В. И. Лещиков и др. - Псков : ПГПИ им. С. М. Кирова, 1997. – С. 359.

2. Маленький город большой России : опыт краеведческого справочника.- Остров : [б. и.], 2005.- С. 46.

105 лет назад 1 января 1919 года вышел первый номер островской газеты, называвшейся сначала «Коммунист», затем: «Плуг и молот» (1920-1921 гг.), «За колхоз» (1930), ныне это газета «Островские вести»



Плуг и молот орган Островской Организации Р.К.П. (б-ков) Островского Уездного Исполкома и Уездн. Совета Профсоюзов 1920, № 7 (2 апр.)





Редакция газеты «По ленинскому пути» 1965 год

Литература

1. Маленький город большой России: опыт краеведческого справочника. - Остров : [б. и.], 2005. - С. 290 - 291.

105 лет назад в феврале 1919 года создана городская организация РКСМ (Российского коммунистического союза молодежи)

В начале 1919 года Псковский губком партии обязал Островский уездный комитет РКП(б) приступить к уездной организации Коммунистического Союза Молодежи. В феврале состоялось его первое организационное собрание. В организации состояло 16 человек и за год их число выросло до 60 с лишним человек. При комсомольских организациях действовали политические кружки, ставились спектакли, организовывались субботники по благоустройству города. Вырученные от мероприятий денежные средства направлялись в помощь семьям красноармейцев, на пополнение книжного фонда сельских библиотек. В мае и сентябре 1920 года прошли две комсомольские конференции. По их решению, многие комсомольцы уезда были направлены на фронты Гражданской войны. В 1924 году уездная комсомольская организация насчитывала 1,5 тыс. человек.



Бюро комсомольской ячейки г. Острова Псковской области (авг. 1928)

Литература

1. Векшин, А. А. История веков /А. А. Векшин.- Остров, 1992. - С. 44.
2. Маленький город большой России : опыт краеведческого справочника.- Остров : [б. и.], 2005. - С. 638 - 655.

105 лет назад построены Железные и Мучные торговые ряды

Железные и Мучные торговые ряды были возведены в 1819 г. (согласно Кадастру достопримечательных природных и историко-культурных объектов Псковской области). Комплекс каменных торговых рядов на главной площади города предусмотрен Генеральным планом города 1778 г. Сохранилось два корпуса. Первыми были выстроены Железные ряды с нарядными открытыми лоджиями, со сложным ордерным декором.



Железные торговые ряды 1910-1914 гг.



За Троицким собором справа и слева видны торговые ряды



Мучные ряды 1924 год

Здание Мучных рядов, более простое и строгое, можно отнести к XIX в. Оба корпуса подверглись перестройкам. Материал - кирпич; оштукатурены. Сейчас в них расположены торговые помещения.



Современный вид Мучных торговых рядов

Литература

1. Кадастр : достопримечат. природ. и ист.-культур. объекты Псков. обл. / редкол. В. И. Лещиков и др. - Псков : ПГПИ им. С. М. Кирова, 1997. – С. 357.

2. Псковская энциклопедия, 903-2003 / под ред. А. И. Лобачева. – Псков : Псковская энциклопедия , 2003. – С. 287. - (К 1100-летию первого упоминания Пскова).

90 лет со дня написания книги Л.Ф. Зурова «Древний путь» (1934 г.)





Леонид Федорович Зуров родился 18 апреля 1902 года в городе Острове. Учился в Островском (Псковском) реальном училище имени цесаревича Алексея.

Роман «Древний путь» (1934) посвящен разладу русской жизни, затравленной революционной смутой, вспышкам ненависти, раскаяния и милосердия. Его действие разворачивается в нашем городе в годы Первой мировой и гражданской войны.

О творчестве Зурова оставил свой отзыв И.А. Бунин: ***«Подлинный, настоящий художественный талант,— именно художественный, а не литературный только, как это чаще всего бывает...».***

Литература

1. Зуров, Л. Древний путь / Зуров Леонид / Л. Зуров. - Париж : Посев, 1985. - 150 с.

2. Леонид Зуров / МБУК «Островская ЦРБ». - Текст. Изображение : электронные // МБУК «Островская ЦРБ» : [сайт]. — URL: http://www.russkije.lv/ru/lib/read/l-zurov.html. (дата обращения: 09.03.2023).

3. Псковская энциклопедия, 903-2003 / под ред. А. И. Лобачева. – Псков : Псковская энциклопедия , 2003. – С. 314. - (К 1100-летию первого упоминания Пскова).

80 лет назад отрасль связи в городе Острове стала развиваться, как самостоятельная

В 1944 году была выделена Островская контора связи. Одно время электрическая и почтовая связь работали вместе, затем разъединились. С 1993 года это был Островский узел связи Государственного предприятия связи и информатики Псковской области, с 1994 г. – Островский узел связи ОАО «Электросвязь» Псковской области.



1. Маленький город большой России: Опыт краеведческого справочника. - Остров, 2005. - С. 280-287.

80 лет назад 21 июля 1944 года город Остров освобожден от немецко-фашистских захватчиков

Утром 17 июля 1944 года началась Псковско-Островская наступательная операция. После артподготовки ударная группировка войск 3-го Прибалтийского фронта перешла в наступление. 19 июля немецкая линия обороны «Пантера» была прорвана. Путь на Остров и Псков был открыт.

И вот в ночь на 21 июля 1944 года начался штурм города Острова. Войска 146-й СД форсировали реку Великую в районе Чертовидово и повели наступление дальше. Позиции правее дороги из Крюков на Остров занимал 1-й батальон 608-го полка 146-й СД под командованием Т.С. Рымара. Майор Рымар решил использовать сведения, полученные разведкой и навязать противнику бой, которого он не ждет. 1-й стрелковый батальон, сделав 6 км бросок, обошел высоты, ударил по немцам с тыла и вышел к цепному мосту. 2-й батальон 608-го СП, преодолев частично сопротивление противника,

тоже вышел к мосту. В это время батареи 1-го дивизиона 280-го АП начали менять огневые позиции, и артиллеристы, собрав своих разведчиков и связных, вместе с пехотой пошли в атаку на немцев, оборонявших мост.

При отступлении цепные мосты были заминированы немцами. 1 батальон 608 полка под командованием Тараса Рымара предотвратил взрыв северного пролета моста, а южный хотя и был взорван, но пострадал незначительно. В память об этом событии на пилоне моста установлена мемориальная доска. Майор Рымар Тарас Степанович, за этот бой был награжден орденом Красного Знамени.

К 12 часам дня 21 июля город Остров был очищен от немецко-фашистских захватчиков.

По официальным данным 4442 воина погибли при освобождении города



Таким был освобожденный Остров в июле 1944 года.



Литература

1. Остров : память огненных лет : (воинам-освободителям посвящается) : документы, факты, воспоминания участников боевых действий по освобождению Островской земли от немецко-фашистских захватчиков. - Остров ; Псков : Псковская областная типография, 2009. – 304 с.

2. Карпов, А. Н. Островская доминанта / Александр Карпов Николаевич, Д. А. Тимошенко / А. Н. Карпов, Д. А. Тимошенко. - Псков : Псковская областная типография, 2017. - 256 с.

80 лет назад немецкими оккупантами была сожжена деревня Пепково Горайской волости

Оккупация Псковской области в годы Великой Отечественной войны продолжалась больше 3-х лет. За это время немецкие карательные отряды убили более 7 тысяч мирных граждан, вывезли в другие зоны более 150 тысяч человек и сожгли около 4 тысяч деревень, подчас вместе с жителями.

На территории Островского района в Горайской волости в феврале 1944 года была сожжена деревня Пепково с 13 жителями в их числе 7 детей.



Литература

1. Голышев, А. И. Летопись сожженных деревень Псковщины / А. И. Голышев. – Псков : Логос, 2020. – С. 29.

2. Книга памяти : истор.-док. хроника : к 50-летию победы в Великой Отечественной войне. Кн. 9 : Псковская область. Островский район / Псков. обл. Собрание депутатов ; Администрации Псков. обл., г. Острова и Островского р-на; Организационно-методический центр по подготовке и изданию Книг Памяти. - Псков : Псковский областной организационно-методический центр по подготовке и изданию Книг Памяти, 1994. – С. 320-322.



75 лет назад открыт Дом пионеров (Дом детского творчества)

По распоряжению исполкома Островского районного Совета трудящихся от 6 декабря 1949 года № 83 в Острове открылся Дом пионеров. Ему отвели несколько помещений в районном Доме культуры (впоследствии административное здание завода «Вектор»). Затем Дому пионеров отвели помещения в здании вечерней школы (ныне здание Островского районного суда). В 1959 году власти решили взорвать купол церкви Покрова Пресвятой Богородицы и переоборудовать ее под Дом пионеров. Внутри церкви была проведена реконструкция, и туда переехал Дом пионеров.





На фото: здание, в котором Дом пионеров (ДДТ) размещался с 1959 по 2006 год

06.05.1992 года Дом пионеров был переименован в Комплекс внешкольной работы им. К.И. Назаровой г. Острова и Островского района, а 18.01.2000 года переименован в Муниципальное бюджетное образовательное учреждение дополнительного образования детей «Дом детского творчества имени Клавдии Ивановны Назаровой».

В 2006 году Дом детского творчества переведен в здание бывшей Александровской гимназии, впоследствии школы № 5 города Острова.



ДДТ сегодня — это многопрофильное учреждение дополнительного образования, центр личностного развития, радости, дружбы, общения и открытий для детей.

Литература

1. Маленький город большой России : Опыт краеведческого справочника. - Остров, 2005. - С. 662-673.

65 лет назад было обнаружено место казни и захоронения островских молодогвардейцев Л. Филипповой, О. Серебренникова, Л. Судакова, А. Митрофанова и кадровой разведчицы РКК З. Кругловой

После гибели К. Назаровой оставшиеся на свободе члены организации продолжали действовать под руководством Л. Филипповой. 20 августа 1943 г. член организации Л. Судаков с разведданными направился для встречи с разведчицей Дмитриевой в назначенное место, но вместо нее была послана партизанка Зайцева, которая из-за неосторожности и неопытности была арестована немцами и на допросах рассказала о цели своего прихода. Вскоре был арестован Судаков, у которого нашли разведданные, затем Филиппова, Архипов, Морозов, Митрофанов, Серебренников.

После избиений и пыток 9 сентября 1943 г. из островской тюрьмы вышла машина с подпольщиками: Людмилой Филипповой, Олегом Серебренниковым, Львом Судаковым, Александром Митрофановым и кадровой разведчицей РКК Зоей Кругловой (Байгер). Никто не знал, куда их увезли. Предположительно, в лес, где и расстреляли. Матери Олега Серебренникова удалось уговорить знакомого ей русского канцеляриста в 822-й комендатуре, и тот показал Анастасии Александровне подлинник приказа о расстреле. Но как это произошло и где - на эти вопросы ответа не было.

После войны долгие годы велись поиски места расстрела островских патриотов. В 1959 году Веронике Жатовой (Ларионовой), лично знавшей многих подпольщиков, от родственницы старосты деревни Рагозино, присутствовавшего на казни, стало известно, что это произошло «на седьмой версте от города - в кустарнике, немного поодаль от шоссе Остров - Палкино».


В.А. Жатова

По просьбе В. А. Жатовой группа островских комсомольцев: Алексей Иванов, Борис Карпов и Юрий Федосеев, начали поиски в указанном месте. За прошедшие годы местность изменилась: где было поле - вырос кустарник, вместо кустарника – лес. 9 сентября 1959 года после неоднократных попыток и раскопок останки расстрелянных удалось обнаружить. Судебно-медицинская экспертиза подтвердила подлинность останков. Так в летописи Островского подполья была заполнена еще одна ранее неизвестная

страница. 11 сентября 1959 г. жители Острова торжественно перезахоронили останки своих земляков.





Памятный обелиск на месте расстрела Л. Филипповой, О. Серебренникова, Л. Судакова, А. Митрофанова, З. Кругловой (Байгер)



Литература

1. Филимонов, А. В. Подпольная организация города Острова : изучение, история, память / А. В. Филимонов // Псков. – 2014. - № 40. - С. 22-48.

55 лет Островскому многопрофильному колледжу

1 сентября 1969 года в бывшем родовом имении помещиков Валуевых-Неклюдовых было открыто техническое училище № 11, первое и единственное до сих пор в городе общеобразовательное учреждение начального профессионального образования.

Сначала велась подготовка по специальностям: каменщик, маляр, электрик, швея мотористка, слесарь-инструментальщик, измеритель электрических параметров.

В 1973 г. училище стало техническим. Появились новые профессии: сборщик микросхем, сборщик элементов памяти на ферритах, токарь. В 1976г. училище переименовано в СПТУ (среднее).

1978 г. - вступило в строй действующее здание училища, которое строилось с 1973 года как мастерские, а затем было переоборудовано под учебные классы.

С 1985 г. начата подготовка специалистов для сферы обслуживания: продавцов, поваров-кондитеров. С начала 90-х - бухгалтеров, вязальщиц; расширился перечень строительных специальностей: электросварщик, печник.

С 1994 года училище стало называться профессиональным.

25 марта 2014 ГБОУ НПО «Профессиональное училище № 11» переименовано в Государственное бюджетное профессиональное образовательное учреждение Псковской области «Островский многопрофильный колледж».

В настоящее время колледж осуществляет подготовку молодежи на базе неполного, основного и полного среднего образования, а также оказывает дополнительные образовательные услуги в виде курсовой подготовки с разными сроками обучения по всем лицензированным профессиям.



Литература

1. Маленький город большой России : опыт краеведческого справочника.- Остров : [б. и.], 2005.- С. 99 : ил.

190 лет со дня рождения Александра Борисовича Вревского (1834-1910), российского генерала от инфантерии, члена Военного Совета Российской империи

Александр Борисович Вревский родился 31 мая 1834 в сельце Голубово Островского уезда Псковской губернии, крещен в тот же день в храме во имя Св. Николая Чудотворца Вревского погоста.





Герб баронов Вревских

По наследству от отца владел сельцом Голубово Островского уезда Псковской губернии.

С 1889 по 1898 год А. Б. Вревский являлся Туркестанским генерал-губернатором и командующим войсками Туркестанского военного округа. Был произведён в генералы от инфантерии и назначен членом Военного Совета.

В 1891 г. перед лицом активных попыток британского проникновения, А. Б. Вревский предпринял ряд мер, направленных на то, чтобы предотвратить превращение Памира в антироссийский плацдарм и «восстановить права России» на эту область.

3 января 1906 Александр Борисович Вревский был уволен от службы «согласно прошению».



Усадьба в Голубово

Барон Вревский умер 9 ноября 1910 в г. Ментоне (Приморские Альпы, Франция), похоронен на погосте Врев (в отдельном склепе, на самом высоком месте городища Врев).



Городище Врев на фото начала XX века (на вершине холма видны развалины храм во имя Св. Апостолов Петра и Павла) и 2008.

Литература

1. Левин, Н. Ф. Бароны Вревские и вревская школа / Левин Н. Ф. // Псков. - 1996. - № 5. - С. 26-33.
2. Павлов, А. А. Покидая родовые земли... (потомки барона Степана Борисовича Вревского и их судьбы) / Павлов А. А. // Псков. - 2002. - № 16. - С. 88 – 92.
3. Петров, Д. П. О Вреве и Вревских / Петров Д. П. // Псков. - 1995. - № 3. - С. 48-57.

150 лет со дня рождения Н.К. Рериха (09.10.1874-13.12.1947), выдающегося деятеля русской и мировой культуры, художника, философа, писателя, ученого, общественного деятеля и путешественника

Н. К. Рерих оставил после себя огромное творческое наследие – свыше семи тысяч картин, около тридцати томов литературных произведений.

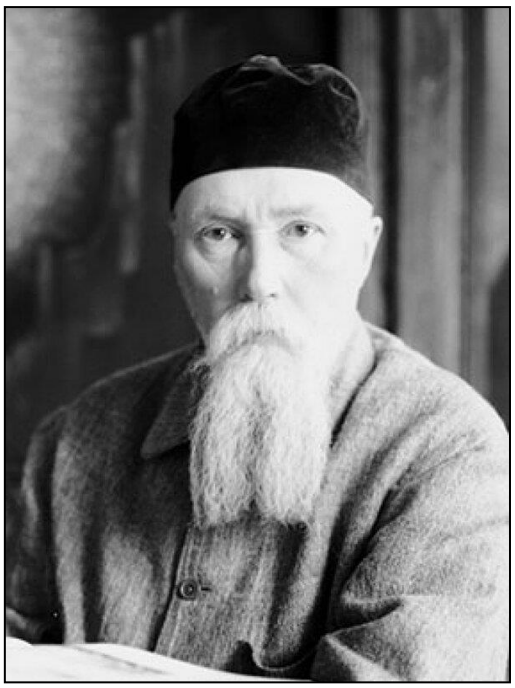

Н. К. Рерих родился в Петербурге, в семье известного дворянина, нотариуса Константина Федоровича Рериха из старинного рода шведского происхождения. Мать - Мария Васильевна, происходила из купеческого рода Калашниковых, проживавших в городе Остров Псковской губернии. Свадьба родителей Н. К. Рериха состоялась в 1860 г. в Острове, после нее молодые супруги уехали в Петербург, где у них родились четверо детей. Каждое лето семья Рерихов, в том числе и второй ребенок Николай, отдыхали в Острове у бабушки Т. И. Коркуновой-Калашниковой, которой принадлежал старинный большой дом с огромным садом.

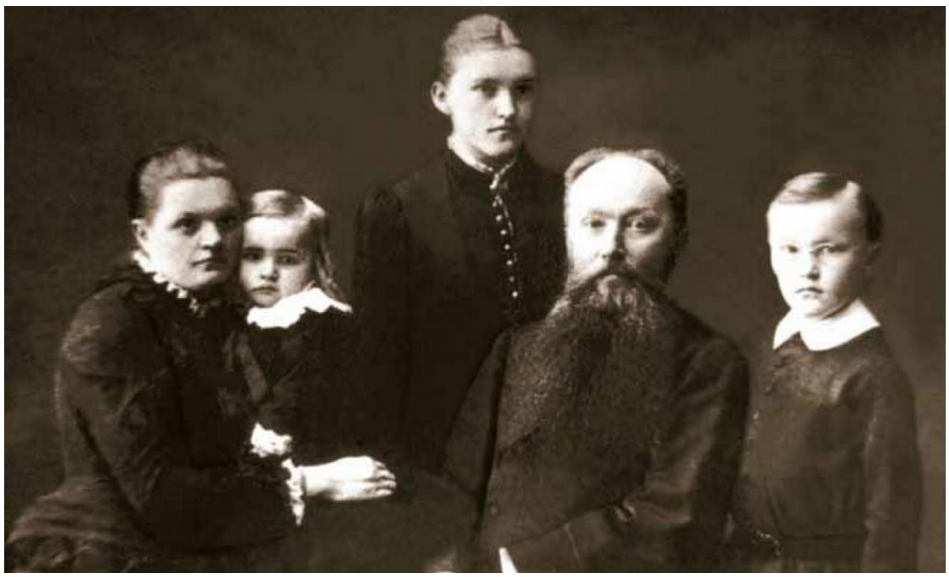

Семья Рерихов (слева направо): Мария Васильевна (урожд. Калашникова), Владимир, Лидия, Константин Федорович, Николай. 1884 г.

Литература

1. Маленький город большой России : опыт краеведческого справочника. – Остров : [б. и.], 2005. - С. 72 - 73.

130 лет со дня рождения Владимира Карповича Котлинского (22.07.1894-6.08.1915), участника Первой мировой войны, героя «атаки мертвецов»

Владимир Карпович Котлинский родился 10 (22) июля 1894 года в деревне Кириллова Мыза Лисинской волости Островского уезда Псковской губернии. Позднее семья переехала в Псков. В 1905-1908 гг. Владимир учился в Псковском реальном училище. В 1914 году окончил Военно-топографическое училище и был направлен военную службу. Служил по корпусу военных топографов и был прикомандирован к 226-му Землянскому полку Русской императорской армии, который входил в состав гарнизона крепости Осовец.

6.08.1915 г. (24.07. по старому стилю) немцы, в течение полугода безуспешно осаждавшие крепость, применили газовую смесь хлора и брома. В результате газовой атаки погибли и получили серьезные отравления десятки защитников крепости. Одним из немногих выживших офицеров был подпоручик Владимир Котлинский. Сильно отравленный газами, он поднял в контратаку уцелевших солдат. Удар был настолько внезапным и яростным, что немцы, не выдержав натиска наших солдат, в панике бросились бежать. Впоследствии этот бой получил название «атака мертвецов». Владимир Котлинский в этом бою был смертельно ранен разрывной пулей. Он умер вечером 6.08.1915 г. и был похоронен на Мироносицком кладбище города Пскова.



В.К. Котлинский был посмертно награжден орденом Святого Георгия 4 степени.

Литература

1. Бессмертный подвиг Владимира Котлинского / ГБУК ПОУНБ. - Текст. Изображение : электронные // Псковиана : [сайт]. — URL: https://goo.su/eFKIEt (дата обращения: 09.03.2023).

120 лет со дня рождения Меркурьева Василия Васильевича (6.04.1904-12.05.1978) – народного артиста СССР, актера, педагога



В. В. Меркурьев родился 6 апреля 1904 года в городе Острове Псковской области. Он был одним из шестерых детей в семье небогатого торговца Василия Ильича Меркурьева и Анны Ивановны Гроссен (уроженки Швейцарии).



Дом В.В. Меркурьева (не сохранился)

Интерес к будущей профессии у В. В. Меркурьева проявился рано. Учась в церковно-приходском училище, он играл в любительских спектаклях, поздн ее вошел в труппу школьного драматического театра. Был управляющим и работал в труппе драматического театра г. Острова. Это определило решение Меркурьева стать актером.

В 1923 году Псковским губернским комитетом комсомола ему была вручена путевка в Петроградский институт сценических искусств. В 1926 году Василий Меркурьев окончил Ленинградский институт сценических искусств.

С 1937 года и до своей кончины Василий Меркурьев работал в Ленинградском театре драмы имени А.С.Пушкина. В кино Василий Меркурьев дебютировал в 1937 году. Наибольший успех и зрительскую любовь талантливому актеру принесли комедийные работы - старший лейтенант Туча в блистательной картине "Небесный тихоход", Лесничий в незабываемой сказке "Золушка", архитектор Нестратов в лирической ленте "Верные друзья", Мальволио в экранизации шекспировской "Двенадцатой ночи".



С 1932 года Василий Меркурьев преподавал в Ленинградском государственном институте театра, музыки и кинематографии, где в 1950 году стал профессором. Умер В.В. Меркурьев 12 мая 1978 в Ленинграде. Похоронен в Ленинграде, на Литераторских мостках Волковского кладбища.

Литература

1. Василий Васильевич Меркурьев // Маленький город большой России : опыт краеведческого справочника / сост. Л.П. Шершнева, Т.А. Тихонова. - Остров, 2005. - С. 77 - 81. - с портр.

2. Меркурьев, В. В. Воспоминания. Статьи / Василий Васильевич Меркурьев ; сост. Л.С. Данилова. - Москва : Всерос. театр. о-во, 1986. - 200 с., ил.

3. Псковская энциклопедия / гл. ред. А. И. Лобачев. – Псков : Псковское региональное общественное учреждение – издательство «Псковская энциклопедия», 2007. - С. 481.

110 лет со дня рождения Васильева Николая Георгиевича, Героя Социалистического труда

Васильев Николай Георгиевич – слесарь-сборщик ОКБ456 Государственного комитета Совета Министров СССР по оборонной технике.



Родился в 1914 году в деревне Устье Островского района Псковской области.

Служил в Красной Армии. Участник Советско-финской и Великой Отечественной войн. В 1941 году был ранен и демобилизован.

В 1941-1946 годах работал слесарем-сборщиком ОКБ 4-го Спецотдела НКВД СССР (с 1944 года – ОКБ спецдвигателей – ОКБ-СД) при авиазаводе № 16 Наркомата авиационной промышленности СССР в городе Казань. В 1946- 1970 годах – слесарь--сборщик в ОКБ-456 Министерства вооружения СССР.

Являлся высококвалифицированным рабочим, участвовал в создании жидкостных ракетных двигателей (ЖРД) для ракет средней дальности и для первой межконтинентальной баллистической ракеты (МБР) Р-7 – РД-107 и РД-108.

Указом Президиума Верховного Совета СССР («закрытым») от 21 декабря 1957 года Васильеву Николаю Георгиевичу присвоено звание Героя Социалистического Труда с вручением ордена Ленина и золотой медали «Серп и Молот». В 1967 году представлял КБ «Энергомаш» на выставке в ЛеБурже (Франция). С 1970 года – на пенсии. Жил в городе Химки Московской области. Умер в 2010 году. Награжден орденами Ленина (21.12.1957), Отечественной войны 2-й степени (11.03.1985), медалями, в том числе «За трудовое отличие» (20.04.1956).

Литература

1. Васильев Николай Георгиевич / МБУК «Островская ЦРБ». - Текст. Изображение : электронные // МБУК «Островская ЦРБ» : [сайт]. — URL : https://goo.su/FrnFypA (дата обращения: 09.03.2023).

105 лет со дня рождения Ильинкова Николая Семеновича (1919-2016), ветерана Великой Отечественной войны, участника Парада Победы, почётного гражданина города Острова



Николай Семёнович родился в 1919 году в д. Туремск Монастырщинского района Смоленской области, в семье крестьян — бедняков. Отец погиб, когда ему было всего два года. Так что он с сестрой Дусей остались на попечении матери и бабушки. Детство было и тяжелым, и голодным, но именно это закалило его характер. Он окончил семилетку, а потом стал заниматься образованием окрестных жителей. В РККА с сентября 1939 года — доброволец по комсомольскому набору, призвался Монастырщинским РВК Смоленской области. Был направлен в общевойсковую школу младших командиров, был писарем, занимался комсомольской работой, через 3 месяца по окончании школы стал командиром отделения. Затем окончил Омское авиационное училище по специальности штурман. После училища направлен служить в 10-й скоростной бомбардировочный полк, который базировался Гатчине. В полку назначен на должность заместитель командира эскадрильи по связи, летал стрелком–радистом в экипаже заместителя командира эскадрильи М.А. Живолупа, имел в своём подчинение 12 стрелков-радистов.

Великую Отечественную войну встретил на аэродроме Сиворицы (в 14,5 км к югу от Гатчины). За время Отечественной войны гв. мл. лейтенант Н.С. Ильинков в качестве воздушного стрелка совершил 101 успешных боевых вылетов, участвовал в 58 воздушных боях, лично сбил 5 истребителей противника и 8 истребителей в групповом бою. Один раз контужен, три раза ранен, два раза тяжело, один легко, травмирован позвоночник, в теле осталось четыре осколка.

Он прошел Великую Отечественную с первого и до последнего дня в действующей армии. Сражался на девяти фронтах. Закончил войну на

территории Латвии, в Курляндском котле, аккурат 9 мая 1945 года. Награжден орденами Ленина, Красного Знамени, Красной Звезды, Отечественной войны 1–й и 2–й степени, а также у него порядка пятидесяти медалей. В 2011 году, его наградили золотым орденом «Во имя России». Участвовал в Параде Победы 1945 года, нёс Знамя полка на Красной площади, потом был приглашён на приём к Сталину.

После войны заслуженный ветеран ВОВ много лет трудился на благо Латвии, поднимая народное хозяйство республики. В 1949 году из-за язвы желудка списан с лётной службы в 124-ом гвардейском бомбардировочном полку, но смог устоится на службу в 51-й минно-торпедный авиационный полк КБФ.

В 51-м полку 2 года отслужил начальником отдела кадров, а потом вернулся в 124-й гвардейский бомбардировочный полк на должность начальника связи эскадрильи, был выбран секретарём партийной организации. Демобилизовался в 1961 году. В мирное время, при личном участии Николая Семёновича, был установлен памятник экипажу капитана Л.В. Михайлова, повторившему в небе над Островом подвиг Гастелло. За проявленные боевые заслуги при освобождении города Острова, большую работу по военно-патриотическому воспитанию и шефские связи с городом Островом Ильинкову Н.С. присвоено звание «Почетный гражданин города Острова».

Он ушёл от нас 28 февраля 2016 года.

Литература

1. Ильинков Николай Семенович / МБУК «Островская ЦРБ». - Текст. Изображение : электронные // МБУК «Островская ЦРБ» : [сайт]. — URL : https://goo.su/1xSac (дата обращения: 09.03.2023).

90 лет со дня рождения Алексеева Олега Алексеевича (23.09.1934 — 26.10.2001) , поэта, члена Союза писателей России



Олег Алексеевич Алексеев родился 23 сентября 1934 года в селе Владимирец Островского района. Детство будущего поэта прошло в селе Горбово среди живописнейших озёр Судомского края. Во время Великой Отечественной войны в дом Алексеевых то приходили на постой партизаны, то налетали полицаи. Освобождение от немцев семья встретила на латвийском хуторе, откуда переселилась под Остров. Олег Алексеев окончил среднюю школу №2 в Острове. В 1969 году – литературный институт им. М. Горького. Его работы, как поэтические, так и проза, публиковались в различных изданиях.

Большую часть жизни поэт жил в Москве. Работал в периодических изданиях, но никогда не оставлял творчество, никогда не забывал свою малую Родину. Любовь к ней нашла отражение в его стихах и прозе. Олег Алексеевич Алексеев – член Союза писателей России, лауреат премии имени Н. Островского.

Последние годы жизни он провел на Островской земле, в деревне Малая Губа. Здесь же и умер в 2001 году.

Олег Алексеев – автор 18 книг стихов и прозы, которые носили поэтичные названия: «Гремок», «Отлунье», «Белозерье», «Снежа», «Волхова» и другие. Его книга рассказов о войне, предназначенная юным читателям, переиздавалась четыре раза, в том числе и в Словакии.



Мемориальная доска на фасаде бывшей школы № 2 (сейчас филиал ГБОУ Псковской области "Центр специального образования №2")

Литература

1. Маленький город большой России : Опыт краеведческого справочника. - Остров, 2005. - С. 37.

90 лет со дня рождения Романенко Веры Петровны, поэтессы

Вера Петровна Романенко родилась в 1934 году в Островском районе, д. Барашки, член Союза Писателей России (в настоящее время живет в Волгограде). Человек, побывавший в детском возрасте на грани смерти в фашистской Германии и сохранивший способность удивляться увиденному, замечать, как растет цветок или плачет попавший в беду зверек, умеющий любопытствовать и обо всем увиденном увлекательно рассказать и детям и взрослым. Увлечена флористикой, 2 выставки ее картин, изготовленных из природного материала были успешно проведены в Центральной районной библиотеке.



Издала два авторских сборника стихотворений: «С целым миром я дружу» (Псков, 2000г.) и «Муравей спешит домой» (Псков, 2002г.). 1 декабря 2003 года мэром г. Пскова М. Я. Хороненом ей вручена медаль «В память 1100-летию первого упоминания Пскова в летописи».

Литература

1. Вера Петровна Романенко / МБУК «Островская ЦРБ». - Текст. Изображение : электронные // МБУК «Островская ЦРБ» : [сайт]. — URL : https://goo.su/Je2v (дата обращения: 09.03.2023).

85 лет со дня рождения Смирнова Геннадия Петровича, островского поэта

Смирнов Геннадий Петрович родился 5 марта 1939 года в селе Ямное Оленинского района Калининской (ныне Тверской) области. После окончания школы-десятилетки поступил в Коломенское артиллерийское училище. Служил сначала в Калининградской области, позже был переведён в город Остров, да так и осел на древней земле Псковской. Женат, есть дочь и сын.



С 1985 года – майор запаса.

Поэзия – увлечение с юных лет. Публикации в островской районной газете, в газете «Красная звезда». Позже – в коллективных поэтических сборниках Острова и Пскова. Неоднократно был участником литературных гостиных, проводимых Псковской писательской организацией. За участие в конкурсе «Каблуковские литературные встречи» (Тверь) был награждён дипломом.

Геннадий Петрович – частый гость в школах города, много и охотно выступает в войсковых частях города перед молодым поколением, на литературных встречах в Островской центральной районной библиотеке.

Издано две авторские книги: «Время торопит» (Остров, 2003) и «Вспомним былое» (Остров, 2007), «Добрым людям» (Остров, 2023).

Литература

1. Геннадий Петрович Смирнов / МБУК «Островская ЦРБ». - Текст. Изображение : электронные // МБУК «Островская ЦРБ» : [сайт]. — URL : https://goo.su/VJqQcE (дата обращения: 09.03.2023).

70 лет со дня рождения Апакидзе Тимура Автандиловича (4.03.1954-17.07.2001), Героя РФ, летчика, генерал-майора



Апакидзе Тимур Автандилович родился 4 марта 1954 года в городе Тбилиси Грузинской ССР, ныне – Грузия.

Детство и юность провел в Ленинграде, там он окончил Нахимовское училище на крейсере «Аврора». Военным летчиком стал в Ейском авиационном училище.

Службу в военно-морской авиации начал в городе Остров Псковской области, где четверть века спустя поднялся в воздух в последний раз. В Ленинграде в середине 80-х годов окончил Военно-морскую академию. Потом служил в Крыму, командуя полком палубной авиации Черноморского флота.

После распада Советского Союза в 1991 году служил на Северном флоте командиром полка, а потом авиационной дивизии. В 1998 году Т.А. Апакидзе был направлен на учёбу в Военную академию Генерального штаба Вооружённых Сил Российской Федерации, которую окончил в 2000 году. С 2000 года – заместитель командующего по лётной подготовке авиации ВМФ России. Но, получив высокую должность и будучи генерал-майором, Т.А. Апакидзе продолжал летать.

Он освоил 13 типов самолётов, имел налёт в 3850 часов, выполнил 283 посадки на палубы кораблей. Его называли живой легендой морской авиации России. В нашей стране он по праву был корабельным лётчиком «номер один». Он первым из строевых лётчиков ВМФ выполнил посадку на палубу тяжёлого авианесущего крейсера «Адмирал Флота Советского Союза Кузнецов».

Т.А. Апакидзе погиб 17 июля 2001 во время показательных выступлений на празднике в честь 85-летия военно-морской авиации в Центре боевой подготовки и переучивания лётного состава авиации ВМФ под Островом. Апакидзе, выполнив все фигуры высшего пилотажа, заходил на посадку, когда его самолёт Су-33, находившийся в нескольких километрах от взлётно-посадочной полосы, «повёл себя неустойчиво».

После доклада об этом на пункт управления полётами, лётчику поступила команда катапультироваться. Однако Апакидзе решил не катапультироваться и оставался в пилотской кабине до момента удара самолёта о землю и его взрыва, стремясь сохранить самолёт.

Похоронен на Троекуровском кладбище в Москве.

Т. Апакидзе было присвоено звание Герой РФ, также он награждён орденами «За личное мужество» и «За службу Родине в Вооружённых Силах СССР» 3-й степени, медалями, в том числе «За боевые заслуги». Имя Тимура Апакидзе присвоено одной из улиц города Острова.



Мемориал на месте гибели Т.А. Апакидзе

Литература

1. Маленький город большой России : Опыт краеведческого справочника. - Остров, 2005. - С. 633 - 635.

2. Псковская энциклопедия, 903-2003 / под ред. А. И. Лобачева. – Псков : Псковская энциклопедия , 2003. – С. 641-642. - (К 1100-летию первого упоминания Пскова).

55 лет со дня рождения Долгого Юрия Анатольевича (1969-1988), участника войны в республике Афганистан, кавалера ордена Красной звезды



Долгий Юрий Анатольевич, рядовой, регулировщик 692 отдельного дорожно-комендантского батальона 278 отдельной дорожно-комендантской бригады (войсковая часть п.п. 24026, Душак).

Родился 17 января 1969 года в городе Острове Псковской области. Окончил 8 классов средней школы № 4. В школе увлекался спортом, входил в состав баскетбольной команды. До армии работал водителем Островской районной дирекции киносети. Специальность водителя получил на курсах при Островской автошколе ДОСААФ. В Вооруженные Силы СССР призван 20 мая 1987 года Островским объединенным районным военным комиссариатом.

В Республике Афганистан с ноября 1987 года. «Пройдут два года, и тогда из длинных списков нашей части исчезнут наши имена», - написано в записной книжке Юрия Долгого. Но он не успел отслужить и года в Афганистане, когда армейская колонна попала в западню, устроенную душманами. Он погиб, выполняя боевое здание на третий день после своего 19-го дня рождения 20 января 1988 года.

Из воспоминаний матери Зои Федоровой: «Он рос шустрым мальчишкой, с ранних лет увлекался техникой, любил скорость, наверное поэтому и занялся мотоспортом. Ему подарили лучший по тем временам мотоцикл Ява. Останься жив, мог бы стать хорошим механиком».

Юрий Долгий награжден орденом Красной Звезды (посмертно). Похоронен в городе Острове на городском кладбище

Литература

1. Долгий Юрий Анатольевич / ГБУК ПОУНБ. - Текст. Изображение : электронные // Псковиана : [сайт]. — URL: https://goo.su/FrnFypA (дата обращения: 09.03.2023).

50 лет со дня рождения Васильевой Ирины Михайловны, островской поэтессы

Васильева И.М. родилась 18 июля 1974 года на юге Псковской области в посёлке Локня. Сейчас проживает в маленькой деревушке Богданово, Островского района на берегу реки Великой. Окончив Псковский



педагогический институт, стала работать учителем математики в сельской местности. Стихи пишет с 2003 года. Позиционирует себя как детская поэтесса, однако, сочиняет и «взрослые» стихи, основной темой, которых является любовь. Также является членом Российского Союза писателей.

Литература

1. Ирина Михайловна Васильева / МБУК «Островская ЦРБ». - Текст. Изображение : электронные // МБУК «Островская ЦРБ» : [сайт]. — URL: https://goo.su/o5f6N8 (дата обращения: 09.03.2023).