
КАЛЕНДАРЬ
знаменательных
и памятных дат
Островского района
на 2025 год
ОСТРОВ
2025

275 лет со дня смерти Василия Никитича Татищева



Василий Никитич Татищев (1686-1750) – русский ученый-энциклопедист, географ, историк, философ, математик и дипломат. Родился недалеко от города Острова в селе Бередка (Бередки). Татищев создал первый русский энциклопедический словарь – «Лексикон». Благодаря географическим картам, созданным Татищевым, реальные черты обрели прежде незнакомые области России. Он проявил блестящий ум дипломата при заключении мира со Швецией после Северной войны. Умер Василий Никитич 64-х лет от роду с ясностью мысли и твердостью духа. Похоронен на погосте Рождествено, недалеко от д. Болдино под Москвой.

Литература

1. Татищев Василий Никитич // Маленький город большой России: опыт краеведческого справочника. – Остров : [б. и.], 2005. - С. 68.

265 лет. Возведение дома Валуевых-Неклюдовых

Дом-усадьба Валуевых-Неклюдовых построен в **1760 году.** Он расположен на левом берегу р. Великой и своим главным фасадом обращен к реке. Заказчиком дома был генерал-майор С. М. Валуев, владелец села Жеребцово. Один из самых красивых домов города Острова и округи. Ни одна комната в доме не повторялась в своем убранстве. Здесь часто останавливались именитые гости. В 1780 г. у Валуевых несколько дней провела Екатерина II, в 1840-х гг. - Николай I. Здесь жил генерал-губернатор граф Я. Е. Сиверс. Бытует мнение, что в доме Валуевых бывал и сам Александр Сергеевич Пушкин.

В доме-усадьбе проводились роскошные приемы, балы и маскарады для местной знати. В 1865 году имение наследовал коллежский секретарь А.А. Валуев, внук младшего сына





С.М. Валуева. Здание было перестроено: к главному фасаду, обращенному к реке Великой, пристроили портик с балконом и лестницей, спускавшейся к реке и

украшенной каменными скульптурами сфинксов. Парк представлял собой настоящее произведение ландшафтного искусства.

Вскоре «за расточительное и беспорядочное управление имениями» Алексей Валуев лишается своих владений, в том числе и Жеребцова. Хозяином имения и дома становится крупный землевладелец С.М. Неклюдов.

В советские времена была уничтожена парадная лестница. В имении были вырублены яблоневый сад и часть парка. В доме Валуевых-Неклюдовых до 1968 г. располагался Детский дом им.В.И. Ленина.

С начала 1970-х гг. и по настоящее время здесь располагается Островский многопрофильный колледж. К сожалению, от былой роскоши мало, что осталось: разломаны помпезные портики, пропали торжественные лестницы, лепные и скульптурные детали остались лишь на одном торцевом фасаде.

Литература

1. Маленький город большой России: опыт краеведческого справочника.- Остров : [б. и.], 2005. — С. 41 - 42.

2. Панов, Н. А. Летопись Троицкого Собора г. Острова Псковской губернии : (Материалы к истории Собора) ; Летопись г. Острова и его уезда Псковской губернии : (Материалы к истории г. Острова и его уезда) / Панов Николай Александрович, протоиер. - Репринт. изд. - Псков : Псковская областная типография, 2004. - 544 с.

260 лет со дня рождения В.М. Севергина (1765-1826), русского минеролога и химика



В 1903 году академик Василий Михайлович Севергин получил задание обозреть училища Новгородской и Псковской губерний. Вот как Севергин описал поездку в Остров: «Сначала видны большею частью возвышенные поля и равнины с мелкою сосною и крупным можжевельником; почва местами песчаная, местами известняковая. Потом попадается множество больших красных кругляков; а наконец песчаные холмы и возвышенные поля с мелкою сосною, ольхою и проч. приводят в город Остров. …В нем только три церкви и народ бедный. Место сие составляло прежде сего … слободу из 150 домов состоящую… После случившегося здесь пожара вновь застроено и в лучшее приведено состояние…» («Продолжение Записок путешествия по западным провинциям Российского государства, или Минералогические, хозяйственные и другие примечания, учиненные во время проезда чрез оные в 1803 году академиком… Василием Севергиным»)

Литература

1. Маленький город большой России: опыт краеведческого справочника. – Остров : [б. и.], 2005. – С. 72.

235 лет. Храм Троицы Живоначальной (г. Остров)

Троицкий собор города Острова Псковской области – великолепно исполненный действующий храм, воздвигнутый в **1790** г. Строительство проводилось по приказу Великой Императрицы Екатерины Алексеевны. Местом возведения стала Торговая площадь города, в том самом месте, где прежде стоял деревянный Воздвиженский храм. Последний был уничтожен в XVI в. при вторжении войска польского под предводительством Стефана Батория. Собор Святой Троицы представляет собой монументальное архитектурное творение, исполненное в стиле классицизма.

Троицкий собор имеет четкий и выразительный силуэт. Хорошо просматривается с разных направлений при подъезде к городу. Крупный купол, над которым поднимается луковка с крестом на тонком восьмигранном барабане завершает основной прямоугольный объем здания. С востока собор замыкает полукруглая апсида. С трех других сторон имеются входы, оформленные



портиками с колоннами. Высокая трехъярусная колокольня над центральным входом в собор увенчана небольшим куполом со шпилем.



Здание строилось как соборная церковь вблизи главных торговых улиц. Центральный вход в церковь в 1802 г. был увенчан трехъярусной колокольней с семью колоколами. Тогда же возвели Ильинский придел. В 1847 году благодаря пожертвованиям купца И. Мамонтова, Троицкий собор расширился еще двумя приделами. В начале мая 1883 г. колокольня была украшена башенными часами от часовщиков «Винтер», приобретенными в Петербурге за 1260 рублей. Это были колоссальные деньги по тем временам.

Основные перестройки в храме проводились на рубеже 19-20 вв. В результате Троицкий собор города Остров Псковской области получил два крыльца, с северной и южной стороны. Тогда же были упразднены два придела. В 1902 г. устроен новый пол из восьмигранных метлахских плиток с цветными розетками. Однако все эти новшества практически не сказались на внешнем облике собора. Его архитектура осталась вполне узнаваемой.

Наибольший из семи колоколов имел колоссальный вес: 155 пудов и 25 фунтов. В пересчете на современную систему массы это составляет порядка 2490 килограммов. На звоне присутствовала надпись, увековечившая имя ктитора Иоанна Васильева-Новикова, оплатившего литье колокола.

В настоящее время Троицкий Собор - главный действующий храм города Острова.

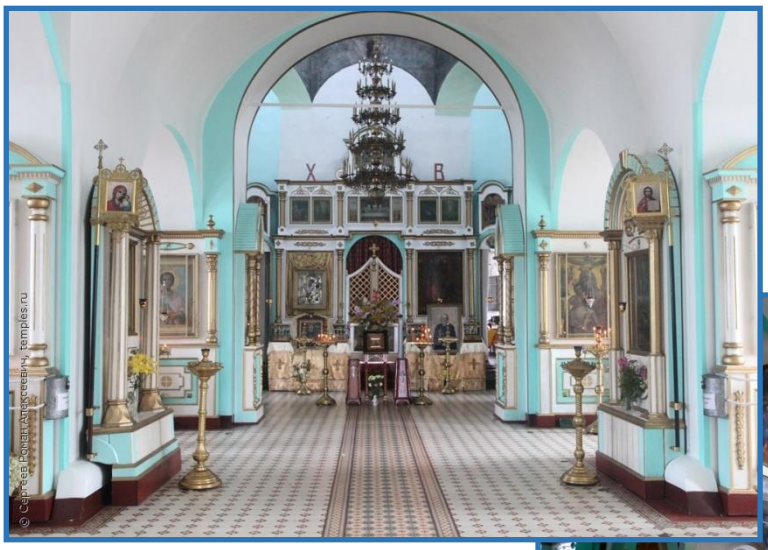

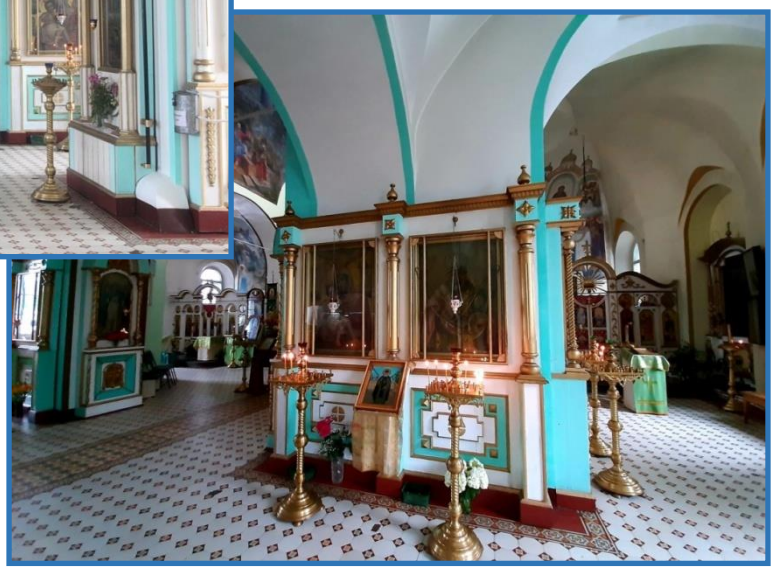

Литература

1. Маленький город большой России: опыт краеведческого справочника.- Остров : [б. и.], 2005. — 679 с.

2. Орлов, В. В. Храмы Псковской земли / В. В. Орлов. - Великие Луки : Изд-во Сергея Маркелова, 2011. — 252 с.

3. Панов, Н. А. Летопись Троицкого Собора г. Острова Псковской губернии : (Материалы к истории Собора) ; Летопись г. Острова и его уезда Псковской губернии : (Материалы к истории г. Острова и его уезда) / Панов Николай Александрович, протоиер. / [вступ. ст. Н. Ф. Левина]. - Репринт. изд. - Псков : Псковская областная типография, 2004. - 544 с.

4. Троицкий собор, г. Остров. – Текст. Изображение : электронные // Наследие земли псковской : [сайт]. – URL: http://culture.pskov.ru/ru/objects/object/76. (дата обращения: 09.10.2024).

245 лет назад в мае – июне 1780 года Екатерина II совершила через Псковщину путешествие в Могилев



Из Острова она писала внукам: «Остров весьма живописен по своему местоположению, это бесконечный ряд холмов, словом, местность волнообразная, по выражению англичан. Между холмами протекает рака Великая; везде земля возделана; … словом, все дышит жизнью, здесь центр торговли льном, или, лучше сказать, центр обработки его…»

Литература

1. Императрица Екатерина II // Маленький город большой России: опыт краеведческого справочника. – Остров : [б. и.], 2005. - С. 72.

205 лет со дня рождения А. Н. Яхонтова (28.06.1820-12.10.1890)

Яхонтов Александр Николаевич – поэт, действительный статский советник. Имя поэта Яхонтова больше связано с Псковским районом, именно там, в деревне Камно, прошло его детство. Фактов того, что Яхонтов бывал в Острове, не осталось, но его стихотворение, посвященное городу, есть.

Новый мост висячий твой
С остальным не гармонирует,
Скромный люд твой деловой
Блага жизни игнорирует.
У тебя на островке
Крепость древняя без грации,
На большой твоей реке
Камни вместо навигации.



Литература

Маленький город большой России : опыт краеведческого справочника.- Остров : [б. и.], 2005. — С. 68.

185 лет. Станция дилижансов (1840 г.)

Купеческий двухэтажный, каменный дом в стиле позднего классицизма, с каменными дворовыми постройками – конюшней (кладка с валуном), каретным сараем. Во дворе располагалась станция дилижансов. Каменные ворота не сохранились.

Расположен на улице Ильинской. Современное место расположения здания - г. Остров ул. Спартака, д. 13.

Дилижанс — транспортное средство для междугородной перевозки пассажиров, а также вид междугородного общественного транспорта. Первое дилижансное общество в России было организовано в 1820 году. В 1841 году дилижансные линии связали столицу с Ригой и Варшавой.



Станция дилижансов.
XIX – начало XX века.



Литература

1. Маленький город большой России: опыт краеведческого справочника.- Остров : [б. и.], 2005. – С. 49.
2. Станция дилижансов. - Текст. Изображение : электронные // Комитет по охране объектов культурного наследия Псковской области : [сайт]. – URL: https://gkn.pskov.ru/ostrovskiy-rayon (дата обращения: 21.10.2024).

180 лет. Церковь Спаса Нерукотворного образа (1845 г.)

Церковь расположена на левом берегу р. Великой, где находилось село Екатерининское, принадлежащее помещикам Симанским. Храм Спаса Нерукотворного образа был построен в **1845 году**, в стиле позднего провинциального классицизма на средства В. А. Симанского. Он эффектно смотрится и со стороны города, и со стороны южного подъезда к городу.

В его основе - восьмиугольный объем и на все стороны света обращены притворы. В плане храм представляет крест с вытянутыми восточной и западной частями. Над западным притвором поставлен ярус звона колокольни. Фасады были украшены портиками с колоннами, что придавало церкви сходство с греческими храмами. Купол был установлен на восьмигранный барабан и увенчан луковичной главкой. Над западной ветвью креста возвышалась колокольня.



Храм был закрыт не позже 1930-х, к 2000-м сохранялись только стены без перекрытий. В 2007-2010 храм был восстановлен в формах, близких к первоначальным.

4 ноября 2010 года состоялось первое праздничное богослужение в честь Казанской иконы Божией Матери в восстановленном храме Спаса Нерукотворного Образа.





Литература

3. Маленький город большой России: опыт краеведческого справочника.- Остров : [б. и.], 2005. – С. 37.

4. Орлов, В. В. Храмы Псковской земли / В. В. Орлов. - Изд. 3-е, доп., испр. - Великие Луки : Издательство Сергея Маркелова, 2012. - 251 с.

165 лет назад установлено регулярное пассажирское сообщение между Островом и Псковом

26 февраля (10 марта нового стиля) 1860 года в Остров прибыл первый пассажирский поезд. Было положено начало регулярного железнодорожного сообщения с Псковом.

Петербурго-Варшавская железная дорога – четвёртая железная дорога, построенная в России в 1852-1862 годы. Проведена через Гатчину – Лугу – Псков – Остров – Пыталово – Режицу – Динабург (Двинск) – Вильно – Ландварово – Гродно – Белосток. Дорога вводилась в эксплуатацию участками. Так, 10 (22) февраля 1859 года было открыто пассажирское движение по маршруту Луга – Псков; 26 января 1860 года состоялось открытие движения Псков – Остров. 8 ноября 1860 г. открылся участок Остров – Динабург (ныне Даугавпилс).

Между Псковом и Островом было запланировано строительство пяти станций. Одна из них получила название «Орлы». Но станция с таким названием уже была на Орловско-Витебской дороге, что регулярно порождало недоразумения при отправке товаров. Поэтому в Совет Главного управления Российских железных дорог поступила просьба переименовать станцию «Орлы» на Петербургско-Варшавской дороге в «Черскую» – по названию погоста Черского, находившегося в четырех верстах от станции.



Станция Остров была построена в 1859-1860 годах. Есть легенда о конфликте подрядчиков и местных купцов о месте постройки вокзала, который привел к тому, что станция была удалена от города на 3,5 версты. Было построено пассажирское здание 2 класса.

Псковская губерния. Станция Остров. Вид каменной трубы (отверстие 3 сажени) и моста на 309-й версте

Литература

1. Железнодорожная станция Остров // Маленький город большой России : опыт краеведческого справочника. – Остров : [б. и.], 2005. - С. 264 - 269.
2. Железный поток. - Текст : электронный // ПАИ : [сайт]. – URL: https://informpskov.ru/pskovrail (дата обращения: 21.02.2020).
3. Станция Остров. - Текст. Изображение : электронные // Псковские железные дороги : [сайт]. – URL: http://www.pskovrail.ru/stanzii/ostrov.html (дата обращения: 21.10.2024).

145 лет назад открыта Александровская женская прогимназия в память 25-летнего царствования Императора Александра II

Постановлением Островской городской думы от **4 февраля 1880 года** в городе Острове на городские средства была учреждена женская 3-х классная прогимназия с приготовительным классом в память 25-летия царствования Государя Императора Александра Николаевича с наименованием училища «Александровским». Из письма Островского городского головы Псковскому губернатору от 24 января 1881 года: «…училище… предположено содержать на городские средства при помощи пособия от Островского купечества…, необходимые на содержание… училища суммы будут по требованию попечительского совета вносится городской думой в местное казначейство, … для училища имеется… в частном доме приличное помещение…».



Александровская женская прогимназия содержалась на средства платы за обучение, пособия Губернского (1500 рублей) и местного уездного земства (500 рублей), а также городские средства 1436 рублей. В 1887 году она была преобразована в 4-х классную, где обучалось: православных 74 девочки, католиков 3 девочки, лютеран 7 девочек, других 10 девочек, всего 94 девочки. В 1893 году в Островской женской прогимназии обучалось 105 девочек, а в 1898 году - 107 учениц: 15 из них были из семей дворян и чиновников, 4 - из семей духовенства, 57 - из городского сословия, 23 - сельского, 8 - солдатскими детьми.



В 1908 году прогимназия была преобразована в гимназию, для которой было построено новое здание на Вознесенской (ныне К. Либкнехта) улице. Двухэтажное здание, прямоугольное в плане, выполнено в стиле неоклассика.

После Октябрьской революции 1917 года в этом здании была открыта единая трудовая школа 2-й ступени № 2.

В 1930-е – 1941 гг. в школе № 1 им. В.И. Ленина, которая располагалась этом здании, учились будущие члены комитета островской подпольной

комсомольской организации – Л. И. Филиппова, Л. Г. Судаков, А. И. Митрофанов, О. А. Серебренников и Герой Советского Союза К. И. Назарова.

Это старейшее учебное заведение города Острова, в стенах которого образовательный процесс не прекращается до сих пор. Сейчас в этом историческом здании находится Дом детского творчества.

Литература

1. Александровская женская гимназия // Маленький город большой России : опыт краеведческого справочника.- Остров : [б. и.], 2005. - С. 42 - 43.

145 лет со дня рождения А.С. Грина (Гриневского) (23.08.1880–08.07.1932)

В 1919 году во время Гражданской войны А.С. Грин был призван в Красную армию. Часть, в которую его назначили, вскоре была переброшена в Псковскую область, к городу Острову; километрах в тридцати от него находился фронт. Воевали с белополяками. Александр Степанович был причислен к роте связи и целые дни ходил по глубокому снегу, перенося телефонные провода. От душевной и физической усталости писателя спасала повсюду сопровождавшая его рукопись «Алых парусов». По словам его жены, это произведение согревало душу Грину. Проведенный в Острове год писатель старался много читать, а книги брал в Островской библиотеке.

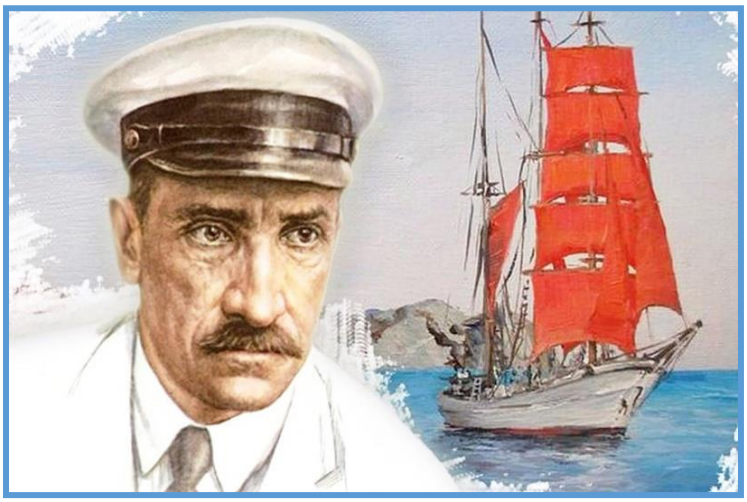

Литература

1. Маленький город большой России: опыт краеведческого справочника. - Остров : [б. и.], 2005. – С. 71.

135 лет со дня рождения Василия Васильевича Гиппиуса (псевд. Василий Галахов, Росмер) (26.06.1890 – 07.02.1942), поэта, переводчика, критика, литературоведа

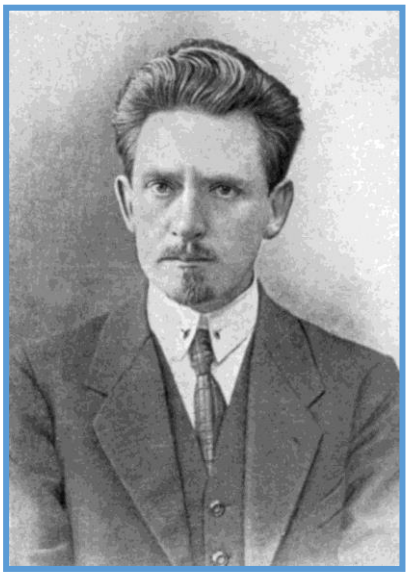

Василий Васильевич Гиппиус родился в с. Артёмово Островского уезда Псковской губернии в семье чиновника земского отдела. Учился в Санкт – Петербургском университете, участвовал в пушкинском семинаре С. А. Венгерова. Был увлечен театром В. Ф. Комиссаржевской, В. Э. Мейерхольда. В печати впервые появился с переводом из Горация. Стихи В. В. Гиппиуса заметил А. Блок.

В 1914 г. он был мобилизован, служил на Юго-Западном фронте санитаром Красного Креста, в 1916 г. переведен в управление Красного Креста Юго-Западного фронта в Киеве. После революции в 1918 г. опубликовал написанные ранее стихотворения и прозу в киевских изданиях «Куранты», харьковском журнале «Колосья». Однако к тому времени основной сферой деятельности В.В. Гиппиуса окончательно становится научная работа.

Василий Гиппиус писал рецензии на творчество Н.Гумилёва, А. Ахматовой, А. Блока. Ему принадлежат переводы комедий Мольера, стихотворений Шиллера и Гейне. В. Гиппиус известен как автор работ о В. Ф. Одоевском, Н. В. Гоголе, М. Е. Салтыкове – Щедрине, А. Блоке и др.

С 1934 года Василий Васильевич был членом Союза писателей. В 1935 году ему присуждается учёная степень доктора литературоведения. В конце 30-х годов он работал в Ленинградском педагогическом институте им. А.И. Герцена. В последние годы жизни ученый был сотрудником Института русской литературы (Пушкинского Дома), вел большую научно-исследовательскую работу, готовил к изданию полное собрание сочинений М.Е. Салтыкова-Щедрина, А. С. Пушкина. В течение многих лет ученый руководил в Пушкинском Доме работой по изучению творчества Н. Гоголя, в 1940-1942 гг. был председателем Пушкинской комиссии Академии наук СССР.

Умер Василий Васильевич 7 февраля 1942 г. в осаждённом Ленинграде. До последних дней жизни он стойко переносил лишения и трудности, вызванные блокадой, продолжая с большим интересом работать над задуманной новой, итоговой монографией о Н.В. Гоголе, которую ему не удалось завершить.

Литература

1. Василий Васильевич Гиппиус (псевдоним Василий Галахов, Росмер) (26.06.1890 – 07.02.1942) / МБУК «Островская ЦРБ». - Текст. Изображение : электронные // МБУК «Островская ЦРБ» : [сайт]. — URL: https://goo.su/uUEG3 (дата обращения: 25.10.2024).
2. Капитанова, Л. А. Русские писатели.1800 – 1917 гг.: биографический словарь / Л. А. Капитанова. - Москва,1989.- С.564 – 565.

135 лет назад возведено здание Земской управы

В 1890 г. в центральной части г. Острова, на улице Рижской (ныне ул. 1 Мая), параллельной главной улице города — Полоцкой, Островское земство выстроило каменный двухэтажный дом. Это типичный пример провинциального общественного здания конца 19-го века. Архитектура решена в форме эклектики с сильным влиянием классицизма.



В начале XX века в нем размещалась



Земская управа и Уездный съезд. С 1917 г. здание использовалось под солевые склады в помещениях 1-го этажа. 2-й этаж занимала транспортная контора.

В 1918 году в нем располагались редакция уездной газеты «Плуг и молот», которую редактировал Островский писатель М. Лесной (Зверев). Во время войны 1941 — 1945 гг. Остров был почти полностью разрушен. Сильно пострадало и здание Земства. В послевоенный период оно было восстановлено.


Плуг и Молот.

Безпощадная борьба с теми личностями, которые своим поведением пятнят власть рабочих и крестьян!

Рабочие поняли.

Любители сенсаций.

К вам, женщины!

Литература

1. Маленький город большой России : опыт краеведческого справочника. - Остров: [б. и.], 2005. – С. 42.

2. Земская управа. – Текст. Изображение : электронные // Литературная карта Островского района : [сайт]. – URL: https://litostrov.org/%D0%B7%D0%B5%D0%BC%D1%81%D0%BA%D0%B0%D1%8F-%D1%83%D0%BF%D1%80%D0%B0%D0%B2%D0%B0/ (дата обращения: 21.10.2024).

125 лет. Артезианский колодец в г. Остров (1900 г.)

В 1900 году в Острове на средства Федора Васильевича Семендяева, первого почетного гражданина города Острова, мецената и благотворителя, общественного деятеля, городского головы был сооружен первый артезианский колодец в городе. Около 5 тысяч рублей он израсходовал на устройство артезианского колодца глубиной 35 сажен (74,5 м.), дававшего горожанам «воду в большом количестве и весьма хорошего качества». Ещё почти тысяча рублей ушла на подведение воды во двор собственного дома.


Ѳ. В. Семендяевъ.

Предположительно колодец расположен по улице 25 Октября около дома №51.

Литература

1. Левин, Н. Почетный гражданин города Острова. Городской голова Федор Васильевич Семендяев /Н. Левин // Островская земля : литературно-краеведческий альманах. Вып. 3. - Остров : Логос, 2010. – С. 16-19.

2. Панов, Н. Летопись г. Острова и его уезда Псковской губернии / Н. Панов. - Остров: Тип. А.И. Фуфаевой , 1913. – С. 363.

125 лет назад при железнодорожной станции Остров было открыто городское народное училище (1900 г.)



Постановлением Островского уездного земского собрания от 4 октября 1900 г. при Островской железнодорожной станции было открыто городское народное училище. Новая школа поначалу разместилась в арендованном здании (снесенный в 2003 г. дом по ул. Освобождения, 113). В 1901 году для размещения училища было построено специальное здание, расположенное в западной части города недалеко от железнодорожного вокзала. В 1903-1904 гг. Островское городское училище при железнодорожной станции было преобразовано в Железнодорожное двухклассное министерское училище. Училище было закрыто после Октябрьской революции 1917 г. 1 октября 1920 г. в бывшем здании народного училища была открыта Советская школа второй ступени. В конце 30-х гг. школа переименована в железнодорожную школу № 48 Ленинградского округа. В 2004 г. железнодорожная школа № 48 была переименована в муниципальную общеобразовательную школу № 8. Через год, осенью 2005 г. школа была закрыта.

Сейчас в здании расположено ООО «Гермес» (производство чемоданов, сумок и др.)

Литература

1. Емелина, О. Городское народное училище при Островской железнодорожной станции / О. Емелина // Островская земля : литературно-краеведческий альманах. Вып. 3. - Остров : Логос, 2010. – С. 49 - 50.

120 лет. Возведение польского католического костела (1905 г.)

Католический костёл в Острове был построен в **1905** году. Прямоугольный в плане объем с высокой двухскатной кровлей. Западный фасад имел трехчастное деление. С восточной стороны — прямоугольная в плане апсида и два одноэтажных придела. Архитектурный стиль — неоромантизм. В 1929 году костел был закрыт. Здание какое-то время оставалось недействующим, затем помещение церкви использовалось под зернохранилище. Затем было передано под столовую птицефабрики, затем – рабочее общежитие. В послевоенный период здание перестроено и передано в жилой фонд. В конце 1990-х годов XX века здание было признано аварийным и расселено. В настоящее время здание разрушено.

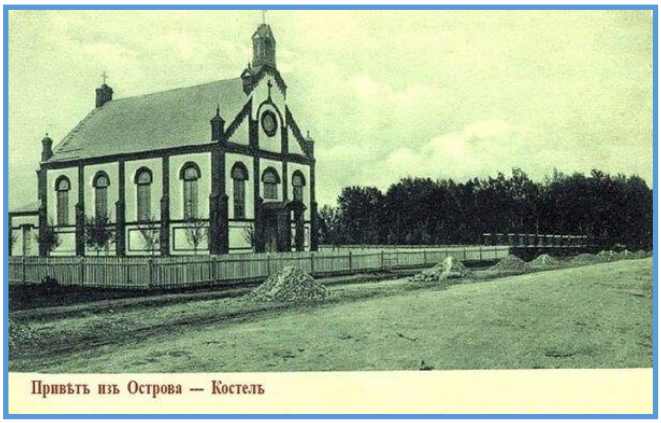

120 лет. Возведение лютеранской Кирхи святого Иоанна (1905 г.)

В **1905 г**. храм был построен, а в 1906 г. - освящен. Храм крестообразный в плане. Прямоугольные объемы креста, за исключением западного, покрыты на два ската. Алтарный пятигранный объем покрыт пятигранной кровлей. Перекрытия плоские. На южной и северной стенах большие оконные проемы со стрельчатыми перемычками. В наружном декоре использованы мотивы псевдоготики. По верху всех стен проходит карниз, поддерживаемый кирпичными кронштейнами.

К западному концу креста примыкает колокольня (верхняя часть утрачена). Материал — кирпич. Цоколь из двух рядов гранитных блоков. Построена в традиционных формах немецких католических церквей, с характерной для них продольной направленностью композиции в плане.

В настоящее время используется как административное здание.

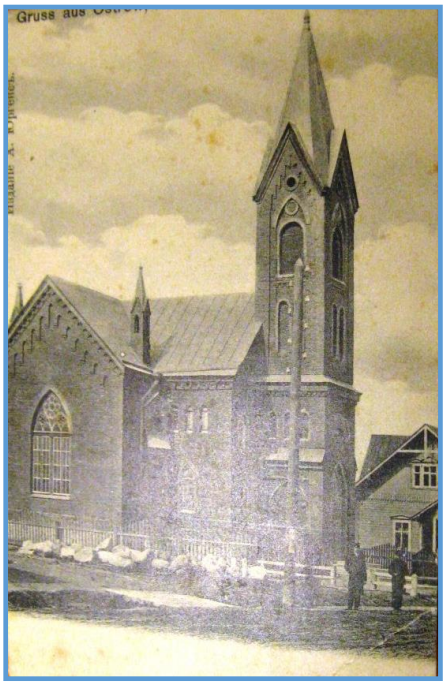

Литература

1. Маленький город большой России: опыт краеведческого справочника.- Остров: [б. и.], 2005. – С. 39.

2. Храмы Острова. – Текст. Изображение : электронные // Литературная карта Островского района : [сайт]. – URL : https://litostrov.org/%d1%85%d1%80%d0%b0%d0%bc%d1%8b-%d0%be%d1%81%d1%82%d1%80%d0%be%d0%b2%d0%b0/ (дата обращения: 21.02.2024).

120 лет. Возведение доходного дома на ул. Полоцкой (ул. 25 Октября) (1905 г.)

Дом жилой двухэтажный полукаменный на пересечении улиц Полоцкой (ныне 25 Октября) и Ильинской (ныне ул. Спартака) был построен в **1905 г.** Владельцы дома не выявлены.



Дом имеет важное градостроительное значение: является угловым опорным элементом на пересечении улиц 25 Октября и Спартака. Пример решения доходного жилого дома с магазинами, отражающий приемы архитектуры эклектики в жилой застройке г. Острова в начале XX века.

Крыша дома с двумя мезонинами. Углы фасада закреплены в уровне второго этажа филенчатыми лопатками. Горизонтальными элементами композиции являются: кирпичная «тяга», пояс деревянной обшивки над окнами второго этажа; резной карниз.

Мезонин с двухскатной крышей и «итальянским» окном обильно украшен резьбой и витиеватыми орнаментальными накладками. Сейчас внешний вид дома изменен за счет неоднократных переделок оконных и дверных проемов первого этажа. Утрачены «черная» лестница с первого этажа на второй и лестница в мезонин.



Угловые лопатки

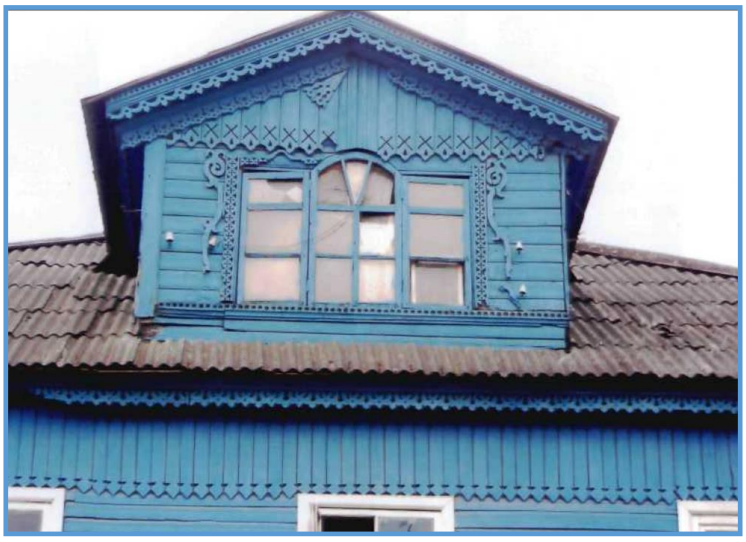

Мезонин с северного фасада

Судя по первому послевоенному плану БТИ (около 1947 г.), первоначально дом имел небольшой участок, располагавшийся вдоль ул. Ильинской. Двор был вымощен булыжником. Планировка этажей и размещение дверных проемов на фасадах первого этажа дают возможность предположить, что первоначально в первом этаже размещались магазины, а во втором - жилье, сдававшееся внаем.

После революции дом был национализирован. В послевоенные годы (с 1948 до 1954 г.) дом находился в пользовании Островского Горкомхоза и использовался под жилье домоуправлением №2. После 1954 года в доме размещалась гостиница, а потом аптека. В 1967 году дом был передан на баланс Псковского ОК ДОСААФ для использования под межрайонный автомотоклуб. В западной пристройке, которую увеличили вдвое, размещалась столовая Островторга. В 1994 году КУМИ г. Острова передал часть помещений первого этажа дома и западную пристройку МП СХЦ «Острович» для размещения в них ресторана «Огонек» и кафе. В настоящее время помещения второго этажа и часть помещений первого этажа использует на правах аренды Островская автошкола РОСТО.



Литература

1. Доходный дом. - Текст. Изображение : электронные // Комитет по охране объектов культурного наследия Псковской области : [сайт]. – URL: https://gkn.pskov.ru/ostrovskiy-rayon (дата обращения: 21.10.2024).

115 лет со дня рождения Героя Советского Союза Т. К. Гаврилова (20.07.1910-30.12.1948)



Тимофей Кузьмич Гаврилов родился 20 июля 1910 года в деревне Шемелицы Островского района в семье крестьянина. Командир эскадрильи 102-го авиационного полка 1-й авиационной дивизии авиации дальнего действия, капитан. Совершил 115 ночных вылетов в глубокий тыл врага, из них 44 ночных вылета с посадкой. Всего к ноябрю 1943 года он совершил 359 боевых вылетов. Сражался в районах Брянска, Орла, Вязьмы, Сталинграда. Награжден двумя орденами Ленина, орденами Красного знамени, Александра Невского, медалями. 13 марта 1944 года Т.К. Гаврилову присвоено звание Героя Советского Союза. С 1946 года - в запасе. Жил в Москве, служил в гражданской авиации.

Литература

1. Маленький город большой России: опыт краеведческого справочника.- Остров: [б. и.], 2005. – С. 96.

110 лет со дня рождения Героя Советского Союза М. А. Алексеева (22.06.1915-16.03.1980)



Алексеев Модест Алексеевич родился 22 июня 1915 года в деревне Подвязье Островского района. Великая Отечественная война застала его в должности командира роты Первой отдельной Краснознаменной Дальневосточной армии. В составе 5-й ударной армии прошел боевой путь от Сталинграда, через Северный Кавказ, Кишинев, Варшаву до Берлина.

Особо отличился при штурме Берлина. Его батальон одним из первых подразделений ворвался в Берлин. 31 мая 1945 года М.А. Алексеев был удостоен звания Героя Советского Союза. После войны жил и работал в Пскове. Умер 16 марта 1980 года.

Литература

1. Маленький город большой России: опыт краеведческого справочника.- Остров: [б. и.], 2005. – С. 95.

105 лет со дня рождения Л. И. Филипповой (31.12.1920-09.09.1943), руководителя островского подполья



Филиппова Людмила Ивановна родилась в 1920 г. в г. Остров. После окончания школы работала корректором в редакции районной газеты «За колхоз». До войны Мила работала в Прибалтике, на острове Сааремаа. С началом войны вместе с дочкой эвакуировалась в родной город.

Она сумела устроиться официанткой в столовую для гитлеровских офицеров, а затем на работу в одно из хозяйственных ведомств, имевшее отношение к снабжению фронта. Это позволило ей получать ценную для подпольщиков информацию. После гибели К. Назаровой Мила Филиппова стала руководителем островского подполья.

Мила Филиппова была арестована 22 августа 1943 г. 9 сентября 1943 г. Мила вместе с другими подпольщиками была расстреляна в Тишинском лесу. Посмертно награждена орденом Отечественной войны I степени.

Литература

1. Маленький город большой России: опыт краеведческого справочника.- Остров: [б. и.], 2005. – С. 118.

100 лет со дня рождения Героя Советского Союза А.И. Петрова (08.02.1925-06.07.1943)



Петров Алексей Иванович родился 8 февраля 1925 года в г. Остров Псковской области. В армию призван в 1942 году, на фронте Великой Отечественной войны с 1943 года.

Во время Курской битвы гвардии мл. сержант Петров А. И. командовал расчетом орудия. Расчет действовал в составе батареи 84-го гвардейского отдельного истребительно-противотанкового дивизиона. В этом бою дивизион занимал позиции в передовой линии обороны 241-го гвардейского стрелкового полка 75-й гвардейской стрелковой дивизии. 6 июля 1943 года А.И. Петров вместе с пехотой отражал вражеские атаки в районе железнодорожной станции Поныри Курской области, подбил и поджег 4 танка. В этом бою пал смертью храбрых. Присвоено звание Героя Советского Союза посмертно.

На родине героя в г. Остров Псковской обл. есть улица Петрова, его имя увековечено на Памятнике героям-островичам.

Литература

1. Маленький город большой России: опыт краеведческого справочника.- Остров: [б. и.], 2005. – С. 99.

115 лет со дня рождения Бец Марии Евсеевны (20.05.1910 – 13.11.1997), передовой доярки колхоза «Рассвет», Депутата Верховного Совета РСФСР, награжденной орденом Ленина



Бец Мария Евсеевна родилась в деревне Куколовка Елисаветопольской губернии (Украина). В 1930 году приехала в деревню Елины Островского района, где с 1931 года работала дояркой коммуны «Рассвет». В 1939 -1941 годах была телятницей в подсобном хозяйстве Крюковской МТС (машинно-тракторной станции). В 1941 - 1944 годах (в период Великой Отечественной войны) проживала в Калининской (ныне Тверской) области. В 1944 - 1946 годах трудилась телятницей в деревне Федосино Островского района, а с 1946 года - дояркой в колхозе «Рассвет» (бывшая коммуна), надаивая в год от одной коровы до пяти тысяч литров молока.

Была участницей Всесоюзной сельскохозяйственной выставки, в 1958 году удостоена большой серебряной медали выставки. В период с 1959 по 1964 гг. была избрана Депутатом Верховного Совета РСФСР пятого созыва,

В 1966 году за доблестный труд была награждена орденом Ленина, имела другие правительственные награды. С 1967 года вышла на пенсию. Вела общественную работу.

Литература

1. Псковская энциклопедия : 903 - 2003. - Изд. 2-е, доп. / под ред. А. И. Лобачева. – Псков : Псковская энциклопедия , 2003.- С. 75, 455, 674.

105 лет со дня рождения И. П. Ефимова (13.10.1920 – 26.05.2005) – участника Великой Отечественной войны, расписавшегося на Рейхстаге в мае 1945 года; почетного гражданина города Остров



Ефимов Иван Петрович родился в д. Коромыслово Ашевского (ныне Бежаницкого) района Псковской обл. Окончил семилетнюю школу, потом работал в колхозе. Был призван в Красную Армию 13 сентября 1940 г.

Его боевой путь – это 8 тысяч километров фронтовых дорог. В 1941 году с началом войны пришлось отступать на Ригу, затем по

Ленинградскому шоссе – на Псков и Порхов, Старую Руссу, откуда полк перебросили под Москву. В составе 104-й гаубичной арт. бригады большой мощности РГК Иван Петрович воевал разведчиком-наблюдателем, телефонистом 6-й батареи 2-го дивизиона. Бригада действовала на Центральном, 1-м Белорусском фронтах. Участвовала в прорыве обороны противника на орловско-курском направлении, в арт. наступлении на жлобинском направлении, в боях западнее г. Ковеля и преследовании противника до Западного Буга, в штурме предместья Варшавы – крепости Праги, в прорыве обороны на Висле и Одере. Штурм Берлина для Ефимова И.П. начался с юго-восточной окраины города, когда был отдан приказ вести огонь по Рейхстагу. В городе Когштед освободили лагерь узников, здесь и встретили весть о Победе. Отличившимся в боях было разрешено поехать в поверженный Берлин. Так на стенах Рейхстага появилась еще одна надпись, выдолбленная ножом: «И. Ефимов, Псков».

После войны Иван Петрович вернулся домой в родную деревню Коромыслово Бежаницкого района, устроился на работу в хлебоприемный пункт.

В 1954 году Ефимов И.П. был назначен директором Островского хлебоприемного предприятия, где проработал 26 лет, а к фронтовым наградам прибавился орден Октябрьской революции за трудовую доблесть.

10 лет Иван Петрович возглавлял Островский районный совет ветеранов. Решением Островского районного Собрания депутатов от 20 июля 2004 г. за мужество и героизм, проявленные в годы Великой Отечественной войны, и активную работу по военно-патриотическому воспитанию подрастающего поколения И.П. Ефимову было присвоено звание «Почетный гражданин города Острова».

Ратный и трудовой путь Ефимова И.П. отмечен наградами: орденами Красной Звезды, Отечественной войны 2 степени и Октябрьской Революции, медалями «За оборону Москвы», «За освобождение Варшавы», «За взятие Берлина», «За победу над Германией в Великой Отечественной войне», «За трудовую доблесть», «За доблестный труд. В ознаменование 100-летия со дня рождения В.И. Ленина», «Ветеран труда».

Литература

1. Ефимов Иван Петрович // Солдаты Победы : Псковичи - участники Великой Отечественной войны 1941-1945 гг.; Т. 8 : Российская Федерация, Псковская область. Островский район : участники Великой Отечественной войны 1941-1945 гг. / Администрация Псковской области; Комитет юстиции Псковской области; Комитет по социальной защите Псковской области; Комитет по культуре Псковской области; [главный редактор Н. В. Никитенко]. - Псков, 2022. – С. 222-223.

2. Нагель, Н. До сих пор в строю / Н. Нагель // Островские вести (газета Островского р-на). - 1995. - 14 марта. - С. 4.

3. Расписался на Рейхстаге / МБУК «Островская ЦРБ» ; сост. Черкашина Е. А. - Текст. Изображение : электронные // ВКонтакте : [сайт]. — URL : https://vk.com/@ostrovbibl-raspisalsya-na-reihstage (дата обращения: 28.05.2024).

75 лет. МБОУ «СШ № 3» (1950 г.)



Муниципальное бюджетное образовательное учреждение «Средняя школа № 3» муниципального образования "Островский район"

Встретив первых учеников в 1950 году, через 10 лет школа была реорганизована из семилетней в восьмилетнюю, а в 1967 году приобрела статус средней.

Первым директором была Чистякова К.М., затем Врублевская Г.М. В настоящее время директором школы является Кожанова Екатерина Александровна.

Литература

1. Маленький город большой России: опыт краеведческого справочника.- Остров: [б. и.], 2005. – С. 525-5269.

75 лет со дня рождения Т.А. Алексеевой, островского поэта



Татьяна Александровна Алексеева родилась в декабре 1950 года в городе Зуевка Кировской области. В 1968 году окончила школу-десятилетку и одновременно – с отличием – ДМШ по классу специального фортепиано. Первые стихотворные строчки пришли в 15-16 лет под впечатлением поездки в Севастополь — в вагоне поезда, спешащего на юг, к чему-то новому и интересному. Литература и музыка шли по жизни Татьяны рядом, иногда соперничая, но чаще – дополняя друг друга. Искала себя на педагогическом поприще, в сфере обслуживания, в культуре. В 1994 году, случайно попав в поэтический кружок, осознала: вот оно, то самое, главное, ради чего воплотилась на этой Земле. С годами пришло и мастерство, и любовь читателей, и признание в профессиональных поэтических кругах. Татьяна Александровна – член многих писательских организаций, в том числе Российского Союза писателей.

Литература

1. Татьяна Александровна Алексеева. – Текст : электронный // Литературная карта Островского района : [сайт]. – URL : https://litostrov.org/татьяна-александровна-алексеева-2/ (дата обращения: 21.02.2020).

70 лет со дня рождения Л. В. Федуковой, островского поэта



Федукова Любовь Васильевна, родилась в г. Острове Псковской области. После окончания школы поступила в Ленинградский финансово-экономический институт им. Н.А. Вознесенского, получила специальность экономиста. Судьба жены военного заставила покочевать по стране: Джезказганская обл., Уфа, Харьков, Тбилиси. Но как бы ни были необычны, неповторимы увиденные края, малая родина обладает удивительной притягательной силой. Псковская земля согревает душу, даёт силы, рождает поэтические образы.

В настоящее Любовь Васильевна живет в городе Острове. Член Союза писателей России.

Литература

1. Любовь Васильевна Федукова. – Текст : электронный // Литературная карта Островского района : [сайт]. – URL : https://litostrov.org/любовь-васильева-федукова/ (дата обращения: 21.02.2020).

65 лет назад в городе Острове начал работать цех № 12 Псковского электромашиностроительного завода (ныне ОЗЭМ)



В 1960 году, 31 марта, в Острове в здании бывшей тюрьмы открылся цех №12 Псковского электромашиностроительного завода. Переоборудование здания началось 30 апреля 1960 года. Возглавил это дело секретарь райкома партии, а впоследствии первый руководитель предприятия В. И. Барсуков.

Основным направлением работы являлось, и остается до настоящего времени, производство трансформаторов, дросселей для железнодорожного транспорта, асинхронных тяговых электродвигателей для трамваев и троллейбусов, маломощных машин постоянного тока.

Островский цех № 12 стал ведущим цехом псковского завода, и цеху вскоре присвоили новый номер – 3. В конце 70-х годов «ПЭМЗ» и «Цех № 3» стали самостоятельными предприятиями. «Цех №3» стал именоваться «ОЗЭМ» (Островский завод электрических машин). В 1993 году ОЗЭМ становится акционерным обществом, с 1996 года – открытым акционерным обществом.

Литература

1. Иванова, Л.А. ОАО «Островский завод электрических машин» (ОЗЭМ) / Иванова Л.А. // Маленький город большой России: опыт краеведческого справочника.- Остров: [б. и.], 2005. – С. 215-219.

60 лет. МБОУ «СШ №1» (1965 г.)



Муниципальное бюджетное образовательное учреждение «Средняя общеобразовательная школа № 1» муниципального образования «Островский район». Директор школы – Егорова Марина Павловна.

Строительство трехэтажного здания новой школы на 920 мест было начато в октябре 1962 года. В августе 1965 г. здание было сдано в эксплуатацию. Школе присвоили порядковый номер 7.



Уже через год существования школа выпустила 234 человека, среди которых было 6 медалистов. Школа № 7, а после изменения в 1973 году порядкового номера – школа № 1, всегда была в активистах пионерского и комсомольского движения, лидером в спортивных достижениях. Большая заслуга в становлении школы и сплочении коллектива первого директора – участника Великой Отечественной войны, Заслуженного учителя РСФСР Алексея Кузьмича Голубева. Он более 40 лет посвятил делу воспитания молодого поколения и по 1987 год руководил школой.



Последователями Алексея Кузьмича Голубева в разное время были: Заслуженный учитель РФ Светлана Николаевна Максимова, Галина Данииловна Власенко, Почётный работник общего образования Татьяна Валентиновна Щемелева. Каждый из них приносил что-то новое и оставил свой след в истории школы.

Литература

1. Первая школа. [Это было недавно, это было давно…] : [видео-презентация]. – 14.02.2020. – Изображение : электронное // You Tube. – URL : https://www.youtube.com/watch?v=T2CWOtYfU6s (дата обращения 03.03.2020).

2. Школа № 1 // Маленький город большой России: опыт краеведческого справочника.- Остров: [б. и.], 2005. – С. 521-522.

60 лет назад открыт музей в городе Остров (1965 г.)

Островский краеведческий музей в городе Остров Псковской области открылся **27 июня 1965 года,** тогда он назывался «Музей им. Героя Советского Союза Клавдии Ивановны Назаровой». Экспозиция располагалась в Троицком соборе. Его основной темой была история Островского подполья в годы Великой Отечественной войны. В 1991 году музей переехал в здание бывшей Александровской женской гимназии и стал краеведческим (ул. К. Либкнехта д. 5). 18 июля 2001 года состоялось торжественное открытие новой экспозиции в собственном здании по адресу г. Остров, ул. К. Либкнехта д. 7А. Также с 2011 года музей получил двухэтажное здание на островке посреди р. Великой и арендует помещения в старых торговых рядах в центре города.

На протяжении более 30 лет Островский музей входил в состав Псковского музея-заповедника в качестве филиала. С 1 июня 2006 года музей был выведен из состава Псковского музея-заповедника и преобразован в МУК «Островский краеведческий музей» муниципального образования «Островский район». С апреля 2010 года Островский музей реорганизован в ГУК «Военно-исторический музей Псковской области», а затем в 2019 г. ГБУК ПО «Военно-исторический музей-заповедник».



Площадь музея - 359 м². Фонды содержат более 5000 единиц хранения.

В настоящее время доступны филиалы и залы:

- **Дом-музей В. И. Ленина** (вошел в состав музея в 2020 г.). Здесь проходила работа по созданию и распространению революционной газеты «Искра» и журнала «Заря». Он находится по адресу г. Псков, переулок Искры, дом 5.

- **Литературно-мемориальный музей Ал. Алтаева** (вошел в состав музея в 2020 г.)**.** Находится по адресу: Псковская область деревня Лосицы, Плюсского района. Расположен на высоком берегу реки Плюссы в деревянном усадебном доме, выстроенном в стиле ампир в конце XVIII столетия.

- **Музей истории Новоржевского края** (вошел в состав музея в 2020 г.). находится по адресу: Псковская область, г.Новоржев, улица Германа, 40.

- **«Мемориальный комплекс «Линия Сталина» (открыт 15 июля 2009 г.). П**редставляет собой фрагмент «Линии Сталина» - системы узловых оборонительных сооружений на «старой» (то есть до 1940 года) границе

СССР, состоявшей из укрепрайонов (УР) от Карельского перешейка до берегов Чёрного моря. Расположение: Псковская обл., Островский район, д. Холматка.

- **Выставочный зал музея (открыт в 2003 г.).** Находится в центре города располагает большой коллекцией теле- и радиоаппаратуры, фотоаппаратов и печатных машинок начала XX - начала XXI века.

- **Историко-краеведческий отдел** открыт для посетителей в декабре 2011 года. Экспозиция раскрывает историю Островской земли с древнейших времен и до начала 20 века. Музей представлен отдельными тематическими залами: Островская крепость, Зал быта жителей города и деревни, Зал самоваров, Природа Псковской области, Остров в 18 начале 19 веков. Расположен по адресу: Псковская обл., г. Остров ул. Калинина, д. 1.



- **Военно-исторический отдел**. Экспозиция размещается в двухэтажном здании и повествует о боевых действиях в годы Великой Отечественной войны. Кроме того, зал военного мундира представлен экспонатами (формой одежды, предметами вооружения и снаряжения) конца XIX века - начала XXI века. Военно-историческая композиция является визитной карточкой этого отдела. Большинство экспонатов найдено на местах боев в псковской области.



Литература

1. Гринчук, П. М. Островский музей / Гринчук П. М. // Маленький город большой России: опыт краеведческого справочника.- Остров : [б. и.], 2005. – С. 565-567.

60 лет назад открыт мемориал в память о расстреле членов комсомольско-молодежного подполья: Л. Филипповой, О. Серебренникова, Л. Судакова, А. Митрофанова и разведчицы З. Кругловой

В Тишинском лесу в 7-ми км от г. Острова, вблизи автомобильной трассы Остров-Палкино установлен памятный обелиск расстрелянным членам комсомольско-молодежного подполья: Людмиле Филипповой, Олегу Серебренникову, Льву Судакову, Александру Митрофанову и разведчице Зое Кругловой.



Подполье действовало в г. Остров во время немецко-фашистской оккупации (1941-1944 гг.). После казни руководителя подполья К.И. Назаровой во главе патриотов встала Л. Филиппова. 20 августа 1943 г. член организации Л. Судаков с разведданными направился для встречи с разведчицей Дмитриевой, но вместо нее была послана партизанка Зайцева, которая из-за неосторожности и неопытности была арестована немцами и на допросах рассказала о цели своего прихода. Вскоре был арестован Судаков, у которого нашли разведданные, затем Филиппова, Архипов, Морозов, Митрофанов, Серебренников.

9 сентября 1943 г. Людмила Филиппова, Олег Серебренников, Лев Судаков, Александр Митрофанов, и отважная советская разведчица Зоя Круглова были тайно вывезены фашистами в Тишинский лес и расстреляны.

Место расстрела сравняли с землёй. После 16 лет активного поиска, осенью 1959 года удалось отыскать место расстрела юных героев. Судебно-медицинская экспертиза подтвердила подлинность останков. Так в летописи Островского подполья была заполнена еще одна ранее неизвестная страница. 11 сентября 1959 г. жители Острова торжественно перезахоронили останки своих земляков. Памятный обелиск островским подпольщикам у шоссе Остров – Палкино был установлен 27 июня 1965 года.

Литература

1. Маленький город большой России : опыт краеведческого справочника.- Остров: [б. и.], 2005.- С. 113 - 118.
2. Суббота, Н. Островские молодогвардейцы / Н. Суббота // Псковская земля. История в лицах. "Сии бо люди крылати..." / [ред.-сост. Т. В. Вересова ; худ. Г. И. Метченко]. - Москва, 2007. - С. 412 - 416.

55 лет со дня смерти Патриарха Московского и Всея Руси Алексия I (27.10.1877-17.04.1970)

Симанский Сергей Владимирович (27.10.1877-17.04.1970), Патриарх Московский и всея Руси.

Симанские – древний дворянский род, из которого вышло немало блестящих военных и государственных деятелей. В дальнем родстве с Симанскими были А. С. Пушкин, и М. Ю. Лермонтов. Но прежде всего он известен в связи с именем Алексея I (Симанского) — русского патриарха.

Алексий I родился 21 октября 1877 года в Москве. Он получил домашнее образование, семья поддерживала близкие отношения с церковными иерархами и представителями ученого духовенства Москвы. Уже в детстве мальчика отличала любовь к храму. В 1896-1899 гг. С. Симанский учился в Московском университете на юридическом факультете. Летом 1897 года он посетил родовое гнездо в Псковской губернии. Поводом для этого послужило то, что Симанские



Дом господ Симанских. г. Остров



Вид на Спасо-Казанский монастырь от Покровской церкви. г. Остров

решили учредить в г. Острове в своем имении Спасо-Казанский женский монастырь. В 1900 году С. Симанский поступает в Московскую Духовную Академию и вскоре постригается в монахи. Наречен он был Алексием. В ноябре 1944 года состоялся Архиерейский Собор, на котором Алексий был избран Патриархом Московским и Всея Руси. Четверть века, более чем кто-либо из Русских Патриархов он находился во главе Церкви.



Литература

1. Владимирова, Л. И. К возрождению Обители / Л.И. Владимирова // Островская земля : литературно-краеведческий альманах. Вып. 1. – Остров, 2004. – С. 9-17.

2. Островская земля в судьбах известных людей. Алексий I // Маленький город большой России: опыт краеведческого справочника.- Остров: [б. и.], 2005. – С. 66-67.

Юбилейные даты сельских библиотек Островского района

75 лет Воронцовской сельской библиотеке (1950 г.)

Адрес: 181330, Псковская обл., Островский р-н, дер. Воронцово, ул. Советская, д. 46, группа Вконтакте: https://vk.com/club176184565



75 лет Горайской сельской библиотеке (1950 г.)

Адрес: 181318, Псковская обл., Островский р-н, дер. Гораи, д. 23, группа Вконтакте: https://vk.com/club199979505



55 лет Калининской сельской библиотеке (1970 г.)

Адрес: 181341, Псковская обл., Островский р-н, п/о Рубилово, д. Рубилово, группа Вконтакте https://vk.com/club179222819



40 лет назад погиб при исполнении интернационального долга Константинов А. В. (1966-1985), участник войны в Демократической республике Афганистан



Константинов Андрей Викторович родился 16 октября 1966 года в городе Кохтла-Ярве, Эстония. До армии работал трактористом совхоза «Дуловский» Островского района. За свой труд неоднократно поощрялся администрацией совхоза, о нем писали в газете, как о лучшем среди комбайнеров. В Вооруженные Силы призван 28 октября 1984 года Островским объединенным районным военным комиссариатом. В Республике Афганистан с апреля 1985 года. Ефрейтор, разведчик-пулеметчик 345 гвардейского отдельного парашютно-десантного полка (войсковая часть п.п 53701, Баграм). Неоднократно участвовал в боевых операциях. Погиб 21 декабря 1985 года в бою.

За личную смелость и мужество награжден орденом Красной Звезды (посмертно).



Тельняшка и берет А. Константинова в Военно-историческом музее-заповеднике Псковской области

25 лет назад погибли, исполняя воинский долг в ходе контртеррористической операции (КТО) в Северо-Кавказском регионе

21 февраля 2000 года недалеко от села Харсеной (Чечня) федеральные силы потеряли 33 человека убитыми: 25 бойцов псковской бригады спецназа ГРУ и 8 бойцов мотострелкового полка. Среди них были и двое островичей.



Андреев Виталий Викторович (10.02.1975-21.02.2000) - сержант контрактной службы

Родился в г. Ленинград. Окончил среднюю школу №1 г. Острова в 1990 году, Псковский индустриальный техникум в 1994 г. Отслужил срочную службу в Заполярье с 10.01.1994 г. по 29.05.1994 г. После срочной службы Виталий некоторое время служил в ОВД г. Острова. Принимал участие в контртеррористической операции в Северо-Кавказском регионе с 25.01.2000 г.

Погиб 21.02.2000 года в бою в районе села Харсеной (Чечня). Награжден орденом Мужества посмертно. В бригаде спец. назначения в г. Пскове открыт мемориал в честь погибших разведчиков, его имя увековечено на памятнике и внесено в историю части.



Наухацкий Александр Александрович (07.01.1970-21.02.2000) – ефрейтор контрактной службы, ст. разведчик-оператор.

Родился в с. Фрунзе Сакского р-на Крымской обл., УССР. Окончил СПТУ №23 в 1988 г. в г. Симферополь. В ВС РФ с 02.12.1999 г. Принимал участие в контртеррористической операции в Северо-Кавказском регионе с 20.01.2000 г. Вместе с женой и тремя детьми проживал в поселке Крюки Островского района. Погиб 21.02.2000 года в бою в районе села Харсеной (Чечня). Награжден орденом Мужества посмертно. В бригаде спец. назначения в г. Пскове открыт мемориал в честь погибших разведчиков, его имя увековечено на памятнике и внесено в историю части.

Литература

1. Блажко, А., Самсонова Л. Иду в безмолвье ада... / Анатолий Блажко, Любовь Самсонова // Псковская земля. История в лицах. «Сии бо люди крылати...». – Москва : Северный паломник, 2007. - С.471 - 478.

29 февраля 2000 года в Чечне произошло одно из самых трагичных и героических сражений с участием российских войск, вошедшее в историю как подвиг десантников 6-ой парашютно-десантной роты 104 гвардейского полка Псковской дивизии ВДВ.

90 десантников, проявив массовый героизм, не пропустили на равнину более двух тысяч хорошо вооруженных и подготовленных чеченских террористов. Среди 84 погибших гвардейцев были 20 воинов срочной и контрактной службы из Псковской области, трое из них из Островского района.

Бирюков Владимир Иванович (06.06.1981-01.03.2000) - гвардии рядовой



Родился 6.06.81г. в г. Юрмала Латвийской ССР. Юность провёл в городе Острове Псковской области, где окончил среднюю школу (ныне МБОУ «Гимназия» МО «Островский район»). 22 июня 1999 года Бирюков был призван на службу в ВС Российской Федерации Островским объединённым городским военным комиссариатом Псковской области. Получил военную специальность пулемётчика, после чего был направлен для дальнейшего прохождения службы в 6-ю роту 104-го гвардейского воздушно-десантного полка.

С началом Второй чеченской войны в составе своего подразделения гвардии рядовой Владимир Бирюков был направлен в Чеченскую Республику. Принимал активное участие в боевых операциях. С конца февраля 2000 года его рота дислоцировалась в районе населённого пункта Улус-Керт Шатойского района Чечни, на высоте под кодовым обозначение 776, расположенной около Аргунского ущелья. 29 февраля - 1 марта 2000 года десантники приняли здесь бой против многократно превосходящих сил сепаратистов. В разгар боя гвардии рядовой Владимир Иванович Бирюков добровольно вызвался прикрыть отход своих товарищей. Будучи тяжело раненым, он не покинул своей позиции, пока не был убит близким разрывом гранаты.

За самоотверженность, мужество и отвагу, проявленные в боях с террористами, гвардии рядовой Бирюков Владимир Иванович награжден орденом Мужества (посмертно).

Коротеев Александр Владимирович (10.11.1980-01.03.2000), гвардии рядовой, снайпер



Родился 10.11.80 года в г. Остров Псковской области. Призван 23.11.98г. Островским ОГВК. Попал служить во взвод разведки 4-ой роты 104-го полка Псковской воздушно-десантной дивизии. Александр собирался после срочной службы поступить в Рязанский институт ВДВ. Вместе со своей ротой отправился в командировку в Чечню.

9 февраля 2000 года колонна десантников попала в засаду. Гвардии рядовой Коротеев вместе со своим взводом принимал участие в отражении нападения. А затем помог командиру вынести раненного водителя подбитой машины.

16 февраля взвод гвардии лейтенанта Ермакова остановил прорыв боевиков в сторону Ведено, нанеся им большой урон. Снайпер Коротеев метким огнем сумел внести беспорядок в действия врага.

29 февраля 2000 года взвод разведки 4-ой роты 234-го парашютно-десантного полка принимал участие в блокировании боевиков в районе Аргунского ущелья. Боевики пошли на прорыв. Услышав звуки боя, который вела 6 рота с превосходящими силы противника на соседней высоте, взвод гвардии лейтенанта Ермакова попытался прорваться к обороняющимся десантникам. Наткнувшись на ураганный огонь противника, вынуждены были отойти. Попытки прорыва продолжались. Ночью, прорвав кольцо окружения, они вышли на позиции 6-ой роты и вступили в бой, с превосходящими силами боевиков.

Гвардии рядовой Коротеев не покинул позицию даже после тяжёлого ранения и продолжал вести огонь по боевикам. Снайпер вел огонь по боевикам ориентируясь на вспышки выстрелов. Его заметили, и стали целенаправленно охотиться, пытаясь убить снайпера. Прежде, чем бандитам удалось это сделать, храбрый десантник успел уничтожить еще нескольких боевиков.

За самоотверженность, мужество и отвагу, проявленные в боях с террористами, гвардии рядовой Коротеев Александр Владимирович награжден орденом Мужества (посмертно).

Шукаев Алексей Борисович (24.10.1963-01.03.2020), гвардии рядовой, старший стрелок в/ч 32515



Родился 24.10.63 года в поселке Ури-Губа Кольского района Мурманской области в семье военнослужащего. В детском возрасте переехал с семьёй в город Остров Псковской области, куда по службе был переведён его отец. Окончил среднюю школу, затем профессиональное училище № 8 во Пскове. Срочную службу проходил в составе частей Ракетных войск стратегического назначения на территории Сумской области Украинской ССР. Демобилизовавшись, поступил на службу в органы внутренних дел СССР. Участвовал в ликвидации последствий аварии на Чернобыльской атомной электростанции, землетрясений в Средней Азии, восстановлении правопорядка во время национальных волнений в союзных республиках, Первой чеченской войне. 6 сентября 1999 года Шукаев на контрактной основе поступил на службу в Вооружённые Силы Российской Федерации Островским объединённым городским военным комиссариатом Псковской области. После прохождения переподготовки был направлен для дальнейшего прохождения службы в 6-ю роту 104-го гвардейского воздушно-десантного полка на должность старшего стрелка.

С началом Второй чеченской войны в составе своего подразделения гвардии рядовой Алексей Шукаев был направлен в Чеченскую Республику. Принимал активное участие в боевых операциях. Так, 9 февраля 2000 года при его активном участии было отражено нападение боевиков на колонну автомашин. 17 февраля 2000 года он лично уничтожил несколько сепаратистов, пытавшихся прорваться из окружения. С конца февраля 2000 года его рота дислоцировалась в районе населённого пункта Улус-Керт Шатойского района Чечни, на высоте под кодовым обозначение 776, расположенной около Аргунского ущелья. 29 февраля — 1 марта 2000 года вместе со своими товарищами принял бой против многократно превосходящих сил сепаратистов.

За самоотверженность, мужество и отвагу, проявленные в боях с террористами, гвардии рядовой Шукаев Алексей Борисович награжден орденом Мужества (посмертно).



В память о подвиге 84-х воинов 6-й парашютно-десантной роты 104-го гвардейского парашютно-десантного полка 76-й гвардейской воздушно-десантной дивизии в деревне Черёха Псковской области установлен монумент «Купол», который был открыт 1 августа 2002 года. За основу памятника был взят главный символ десантников — парашют. Белоснежный металлический купол стальными стропами опирается на постамент, стилизованный под четырёхгранную горную вершину.

21 февраля 2020 г. в городе Остров были установлены памятники погибшим десантникам 6-й роты Островского района. Бирюкову Владимиру, Коротееву Александру, Шукаеву Алексею.



15 лет. Мемориал героям-ликвидаторам Чернобыльской аварии



Памятник был открыт 25 апреля 2010 года на площади Клавы Назаровой в г. Остров в рамках мероприятий, посвященных 24-й годовщине со дня аварии на Чернобыльской АЭС. Он выполнен в виде трёх чёрных плит (одна большая и две малые по бокам), на которых выгравированы мемориальные надписи и исторические справки. Ежегодно у памятника проходят торжественные мероприятия в память об островичах, принимавших участие в ликвидации аварии на Чернобыльской АЭС.

Инициатором установки памятника выступила псковская областная общественная организация «Дети Чернобыля».

15 лет назад открыта Аллея Славы звёзд кино и спорта



В 2010 г. во время празднования 669-летия Острова в городском парке Победы была торжественно открыта **Аллея Славы звезд кино и спорта.** Аллея посвящена знаменитым уроженцам города, звездам кино и Олимпийским чемпионам. Самым знаменитым уроженцем Острова является выдающийся советский актер Василий Васильевич Меркурьев. В его честь на аллее установлен памятник.

Также здесь оставили отпечатки своих рук гости мероприятия актеры: Сергей Иванович Паршин, Евгений Борисович Леонов-Гладышев, олимпийские чемпионы: Юлия Чепалова, Любовь Егорова, Михаил Иванов, а так же заслуженный тренер СССР и РФ Александр Грушин.



1 год назад открыта мемориальная доска Н.К. Рериху (09.10.1874-13.12.1947)

9 октября 2024 г. была открыта мемориальная доска Николаю Константиновичу Рериху. Её установили на памятнике архитектуры регионального значения «Часть дома купца Калашникова» - доме, который принадлежал бабушке художника, к ней он приезжал в детские и юношеские годы и черпал вдохновение для своих картин. Установка памятной доски была инициирована благотворительным фондом имени Елены Рерих. Торжественную церемонию приурочили к 150-летнему юбилею художника, писателя, археолога и общественного деятеля.

На мероприятии присутствовали представители культурных, исторических и общественных организаций, волонтёры. Перед собравшимися выступила председатель Псковского регионального отделения союза краеведов России Тамара Вересова, которая рассказала о том историческом наследии, который оставил Николай *Рерих* на Псковщине.



Скульптор барельефа и автор мемориальной доски, преподаватель Санкт-Петербургской государственной художественной промышленной академии Иван Казаков.



1 год назад открыт мемориальный комплекс в память о воинах 146-й стрелковой дивизии, павших в июле 1944 года в боях за освобождение города и района от немецко-фашистских захватчиков

21 июля 2024 года в сквере напротив школы №1 был открыт мемориальный комплекс в память о воинах 146-й стрелковой дивизии, павших в июле 1944 года в боях за освобождение города и района от немецко-фашистских захватчиков. Ранее на этом месте 21 июля 2018 года был установлен закладной камень. Теперь на благоустроенной территории разместили девять памятников. Открытие мемориала было приурочено к 80-летию освобождения города Острова и района от немецко-фашистских захватчиков. Состоялась торжественная церемония закладки памятных капсул с землёй с мест тяжёлых боёв 146-ой Островской Краснознамённой Ордена Суворова II степени стрелковой дивизии. Земля, пропитанная кровью советских солдат, была доставлена из трёх мест с территории Российской Федерации, где велись наиболее тяжёлые бои. Это: Зайцева гора в Калужской области, город Спас-Деменск в Калужской области, бывшее село Печане – Чёртова Пушкиногорского района Псковской области.



1 год назад в гимназии г. Остров была торжественно открыта Парта героя в честь И. Иванова, А. Тимофеева, А. Лучникова и М. Брыля, погибших в ходе выполнения воинского долга на территории проведения специальной военной операции

23 апреля 2024 г. в островской гимназии прошло торжественное открытие Парты героя в честь выпускников, погибших в ходе выполнения специальной военной операции на территории Луганской, Донецкой народных республик и Украины: Игоря Иванова, Александра Тимофеева, Александра Лучникова и Михаила Брыля.

«Парта Героя» – это ученический стол, с размещением фотографии героя, который обучался в этой в школе, информация о фактах его биографии и заслугах. Также на парте размещается QR-код для мобильных устройств, отсканировав который школьник попадет на официальный портал, где представлена информация о герое.



В торжественном мероприятии приняли участие представители администрации Островского района, управления образования, молодежных общественных организаций, а также родные и близкие выпускников-героев. Участникам церемонии рассказали о погибших российских бойцах: о детстве, юности, семье, службе и трагической гибели. И даже те, кто не был лично знаком с героями, прониклись уважением и гордостью за своих земляков.

1 год назад в Калининском отделении школы № 4 открыта Парта героя, в честь М. Александрова, погибшего в ходе выполнения воинского долга на территории проведения специальной военной операции

24 октября 2024 г. в Калининском отделении школы № 4, в рамках Всероссийского образовательного проекта «Парта героя», прошло знаменательное событие – торжественное открытие Парты героя, в честь выпускника школы – **Максима Александрова**, погибшего в ходе выполнения воинского долга на территории проведения специальной военной операции.



В торжественной церемонии приняли участие представители администрации Островского района, Собрания депутатов, управления образования, молодежных общественных организаций, а также родные и близкие героя, которые произнесли много теплых и трогательных слов в его адрес.

Краеведческий календарь знаменательных и памятных дат Островского района на 2025 год / МБУК «Островская центральная районная библиотека» ; сост. Черкашина Е. А. - Остров, 2024. - 40 п. л.